(中國郵政局特准掛號認爲新聞紙類)(大正五年十一月二十二日第三種郵便物認可)(一)

新申報

HSIN SHUN PAO
第七百三十五號
今日三張 每份大洋二分四釐
中華民國七年十二月十日
夏曆戊午年十一月初八日星期二
館設上海望平街一五八·九號
電話總務部五十號,營業部五一二號

定報價目 三月二元四角 六月四元八角 全年九元六角 日本同歐美倍 報費先惠郵票九五

廣告刊例
頭等二行起刊
行一元次七角
後幅三行起首
日四角次三角
八日起二角二
方格五十字起
首日五釐次四
釐八日起三屆
英寸二方寸起
刊每寸首日二
角五分次二角
八日起一角半

上海壽豐火腿廠增設發行所

本廠總基本金十萬元附本金十萬元自置建造洋式廠房在寶山路西虹江路邊照農商部新章精製大鵬牌茶腿地球牌南腿特請西醫監製曁臺灣各國允准推銷南洋羣島現在英界河南路如意里口自建洋房爲總發行所擇早興築不日工竣一俟新居落成選吉開幕各腿另編批發格外克己特此預告

華洋德律風公司通告

茲因擴充中央電話交換局交換盤之材料原定於一九一五年交貨者迄今尚未運到而中央事務所於日間繁忙之時接換電綫尤極擁擠致令局員不能滿意盡職本公司董事部因決定中央交換局暫不續裝新綫以待續行通告其有請與東西北等交換局相接者則仍照常辦理維時董事部當盡力設法從速擴充中央電話交換局刻在此項電話材料可以運滬故已決定立派本公司總工程師由美回國察視毋令稍失時機焉 總經理衆書記奥白格奉命謹啟

哈華托律師代招商局啟事

敬啟者輪船招商局近聞有人議購坐落浦東河灘間於招商局華棧碼頭及開灤局碼頭之中之產業名曰揭子碼頭者但該碼頭及棧房所建築之地約四十五畝係招商局產業除招商局外無人有全賣或分賣之權招商局亦並無授權予人出售也恐未週知特此通知 民國七年十二月五日 哈華托律師代招商局披露 A8?95

蘇州七子山 顧允若世醫來滬

鄙人世居七子山行醫多年今爲滬友李君延請於陰歷十一月初七到申住大新街孟淵旅社約一星期歸山恐遠道各界到山適與鄙人不值如急欲鄙人親醫者請至孟淵賬房處接洽可也特此布告以免向隅 允白 8809

上海聯益施材會通告

啟者本會辦事事務所現已移駐美界梧州路小菜場南斜對面本會之第一造材所內除分函各照外合亟通告諸惟公鑒 本會主任陸文中啟 8810

最新式象皮輪馬車二架平價出售如合意者請至虹口禮查路南門牛肉莊面議

鳴謝金星人壽保險公司賠款迅速

啟者先嚴汝梅府君曾於本年七月間向金星公司投保壽險洋一千元不幸於十一月七日棄世當蒙該公司派員調查屬實立將賠款洋一千元如數給領保費祇納二拾七元投保僅及四月故後不出數天賠款已經領到足見該公司辦事敏捷誠信可靠祇領之餘無任銘感用特登報以誌謝忱 棘人胡國鑄稽顙

上海小新陳門開 天慶福皮化貨局擇舊歷十月十三日開張

廣告 A8646

上海張裕釀酒公司新屋落成開幕

本公司資本三百萬辦數十載敦聘化學專家研究歐美釀造之法製成紅白葡萄及白蘭地等酒數十種歷蒙大總統頒賜匾額中外賽會獎給金牌出品之佳有口皆碑銷數之廣一日千里茲因營業日見發達前民厚里房屋不敷應用特於英大馬路直隸路口自建三層樓洋房電車可直達門首交通利便異常頃已工竣擇於十一月初七日遷移交易特此披露 (電話四四六七號) A8793

誠濟醫院開幕廣告

院址法界嵩山路助葛羅路五十二號

本院地址幽靜空氣鮮潔養病最宜採統治內科外科眼科產科婦人科小兒科皮膚科花柳科耳鼻喉科精神病科至于花柳戒烟接生種痘等均採德國最新療法並備有各種六零六治淋濁下疳斷根肺癆注射液喉痧傷寒霍亂痢疾血清注射等毫無痛苦立奏奇效(診察時間)每日上午八時至下午一時(診例)送診僅取號金一角門診初診一元覆診減半出診隨請隨到診金三元住院特等三元二等二元三等一元包膳劑症面議又本院對於吞金服毒救急等均不收藥費 主任醫士江鍾濬謹啟 8685

湘振慈善救濟券第四期發行廣告

敬啟者敝會爲湘省籌賑奉督辦京畿一帶水災河工善後事宜處熊呈奉政府核准發行辦券以資賑濟除第一二三期已經開獎外所有第四期發券業已蓋印完竣次第發行此次額設五萬號每張售洋六元每條大洋六角并定於陽歷一月二十一日即陰歷十二月二十日仍在上海秉公開獎凡欲定此券者請向本會接洽其定單本外埠衙以陰歷十一月初十日爲止欲閱詳章函索即寄此請公鑒 上海慈善救濟會朱葆三顧馨一宋漢章胡稜龢陸伯鴻徐乾麟等同啟 8774

中華書局出版

(最)(新)(式) 賀年東

五彩精印西式賀年片 大號一角五分 中號一角

此項賀片共分六種純仿西式五彩精印雙頁對折綴以彩色絲結精美絕倫所繪之圖取意吉祥賀詞中西並列中不西之弊爲西式賀年片中唯一最新穎者

● 銀行支票式賀年東 中式西式兩種 定價每冊十二張二角

近年歲首賀新互相折東莫不爭奇鬥異務各出新穎之賀東以博一粲此東仿銀行支票式分中文西文兩種三色精印驟然視之儼與支票無異填寫彼此姓名亦與支票一式寄與友朋支取一年之幸福豈不別開生面者大歡喜

● 創製舊式賀年東 七種 定價每種十張一札二角二分

此東仿習用信札式文詞典雅印製華美折成信式即可付郵既有信封又減郵費共分政界軍界商界學界女學界普通男界女界七種各界分製各臻其妙 (戊64)

上海泰亨源方記銀樓擇舊歷十一月初二日正式先行交易

本樓始創金銀號歷經五十餘年並設金銀化煉兩廠裝置電爐發兌加炫金銀首飾應有盡有金用加炫十足銀係大條原料價廉秤準金飾用舊倘有低金可申倘蒙惠顧無不竭誠歡迎惟須認明富貴麟鳳商標庶不致悞 開設北京路鐵大橋南福興里西即觀音閣碼頭東 電話中央二八五八 A8687

中華商立保險公司廣告

總董施則敬 總理程鴻賓 協理王覓仙 總司理史蘊青 同啟 總公司上海英租界四川路四十五六號

逕啟者本公司集資一百萬元遵例呈請農商部查驗註冊給照在案現自陽歷十二月二日起開始營業所有各項保壽章程均經詳細規訂務使投保者利益均沾便於儲蓄倘蒙惠顧投保請於每日上午九時起至下午五時止駕臨本總公司取閱章程接洽一切無任跂禱此佈 電話中央九百八十六號 877

天壇牌上上香烟特別大贈品

北京天壇爲郊天之所中外聞名今英美煙公司新出一種上上品香煙名天壇牌煙絲細嫩煙味清香最合最高等男女賓自吸或敬客之用此煙一出中外馳名現由大昌公司經理在中國各行省境內發行並設零售商櫃於大世界商場凡購煙一匣(計十支)小洋一角請摸取贈品券一紙券上註明標數計(頭標一張)金戒指一只(二標二張)大世界西餐券(三標三張)白蘭花生髮水以下(四標四張)(五標五張)以此類推至(二十九標計二十九張)(三十標則有六十五張之多)券券有物如檀香皂花露水香水精牙粉香皂小圓皂口香糖牛奶糖各種上細糖菓食品之類諸君對明標數當場取物如購煙兩聽每聽五十支大洋一元用旋機贈彩法有(三兩重金鐲)(二兩重金鐲)及(金戒指)(大世界西餐券)(白蘭地酒)(上等香水)(麻紗手巾)等特別贈品且匣內間有(鈔票)奉贈諸君既吸香煙又得贈品並有鈔幣之希望可以頃卜鴻運之佳適口陶情莫妙於此 賜顧者請惠臨爲荷 陰歷九月二十六日起在大世界商場內發行 A8684

上海中國義振會籌辦魯奉振務募捐廣告

敬啟者敝會昨接松滬護軍使署轉來山東旅京同鄉來電以該省大水爲災益以匪患人民困苦非言可喻又接奉天張巡閱使宥電以上年水災蒙捐巨欵雲天高誼含生共戴本年秋季霪雨連綿太天河渾河柳河同時橫決遼陽等處二十縣水深二丈淺亦丈餘人畜廬舍財物禾稼損害幾難數計督飭官紳籌辦急振務懇我公商同海上諸善頭勸募振欵濟此沈災無厭之求還祈曲諒等語敝會謹案魯奉等省被災重疊災黎幾及數十縣不有振濟何以爲生思義顧名誼難膜視惟開始成立無欵可支而救濟之懷未能自已爰敢登報廣告籲懇我海上官紳商學各界及閨秀淑媛俯念魯奉二省遭災重大慨捐巨欵萬億災黎不致遍填溝壑敝會同人謹當馨香奉之 盧永祥 朱佩珍 王震 徐懋 宋漢章等同啟 經收賑欵處在三馬路中國銀行內 會所在民國路老北門東首大洋房內

上海印刷有限公司廣告

上海老靶子路赫司克而路三十三號 (電話北二六五二)

本公司爲海上印刷業之最完全者不特備有各種印刷機器而且聘有富於經驗之技師凡各種鈔票錢票股票圖書商標美女畫月份牌紗牌絲牌書籍招貼中西支單各式匯票等等均可印刷至於印刷之精良取價之低廉早爲已經賜顧諸君子所深悉如蒙各大商家光顧本埠以電話關照即飭人趨教外埠以書信見示當即奉覆 上海印刷有限公司謹啟

四川建昌紫油雀翅細杉大花壽板到

本記辦此真正陰沉建板顏紫澤油細紋如雀翅寬極大長在八九尺之間寬約二尺三四寸之譜以作內棺生前動用器物均可同殉以作外槨堅固同石千百年後香棺仍在靈魂定安子孫長延綏諸牛臥吉穴更爲可靠昔年東北貴人宦遊蜀者購歸或爲奉老自用送友篤計是以陰沉之名洋溢中外今本記代來數付特此通告 惠顧諸君請到四馬路棋盤街永和祥接洽看貨遲恐不及 永和祥客棧楊子霖謹啟

西泠印社發行

影宋元本藏書 本社創製仿宋聚珍版 家刻善本叢書 精拓全形金石拓本 石刻墨拓古今楹聯彙刻

李太白集八元 山谷全集廿元 樊川文集八元 坡門酬唱集六元 箋注陶淵明集四元 周此山集五元
寒山子詩二元五角 後三唐人集四元 孔子家語六元 五代史記六元 論語注疏二元 大戴禮記三元
吳郡志十六元 賓退錄六元 薛氏鐘鼎欵識四元 銅人針灸經二元 儀禮疏十二元
枕經堂金石跋四元 海東金石存攷一元 有萬憙齋石刻跋九角 東洲草堂金石跋四元
記四元 金石學錄三元 校碑隨筆六元 淳化閣法帖釋文二元 奉輶日記二元 越畫見聞三元 武林金石
養錄二元 敦交集一元 書林新詠四元 陳曼生詩鈔四元 遯盦叢編四元 函髯記四角 煙雲供

適園叢書八集八十元 聚學軒叢書六十四元 雲自在龕叢書十八元 平津館叢書二十四元 槐廬叢書二
十五元 讀畫齋叢書二十四元 觀自得齋叢書六元 四角 積學齋叢書八元 鄦齋叢書八元 麗樓叢書
四元 十萬卷樓叢書二十八元 小石山房叢書六元 校經叢書八元 坦園全集七元二角

商亞形卣三元 周號叔大林鐘五元 周惠仲鐘五元 周師望鼎五元 周齊侯鐘二元 周父辛鼎一元 周
中明鼎一元 周父己壺一元 秦玉詔版一元 漢雁足鐙一元 漢吉祥洗一元 鬼竈一元以上均整張精拓
全形 遯盦古泉存十六元 瓦當存四元 古磚存二十元 古陶存四元 金石合錦冊每葉三角

楹聯集帖世不多覯本社搜羅明清兩朝名人楹聯墨蹟用法影勘石精拓裝裱十二冊另附小傳二冊既詳且備堪稱楹帖之鉅觀每部木箱裝八元布套裝六元其餘碑帖略錄數種于下 快雪堂法帖六元 百漢碑硯四元 學稼樓法帖六元 且靜坐室集帖二元四角 禊梨館集帖八元 小長蘆館集帖十二元

花色繁多不克悉載另印詳細目錄刊明價值共計千數百種外埠函索請附郵票一分當寄奉 總發行所 上海老閘橋北浜五福弄仁里 西泠印社

寰球中國學生會

第八次大徵求會各隊分數報告

● 第一隊(錢新之君隊) 錢新之君四八三 宋漢章君二五〇 薩桐孫君二〇〇 沈籟石君二〇〇 任筱珊君五六 沈素存君一六 王恭寬君一八 鄭煦塋君 共一二二三分

● 第二隊(聶管臣君隊) 聶管臣君五九一 湯兆鈞君二三三 蔡廷幹君二〇〇 張季直君二〇〇 徐寄廎君六〇 吳蘊齋君四一 謝芝庭君三二 趙叔雍君二五 張孝若君二五 唐馨園君二〇 鄧蔑臣君一六 郝伯陽君一六 陳光甫君八 凌潛夫君八 張籟雲君八 楊介眉君八 畢雲程君八 倪新初君八 共一五〇七分

● 第三隊(朱友漁君隊) 朱友漁君一三三 陳蔚青君二五 周憲章君四 共一七〇分

● 第四隊(宋銘黃君隊) 宋銘黃君九二 金永清君二八 張竹君君二〇 錢素君君八 張蕙生君八 沈籟芳君八 江貴雲君四 共一六八分

● 第五隊(沈輔倫君隊) 沈輔倫君八一 共八一分

● 第六隊(李登輝君隊) 李登輝君三六六 張鶴隱君二三四 畢靜謙君五七 韓玉璽君二五 羅泮輝君二四 張滙元君一六 林籟青君一二 古達程君八 楊筱棠君八 共七五〇分

● 第七隊(吳和士君隊) 吳和士君二四六 顧天放君一〇六 周越然君四四 唐伯耆君一六 戈公振君一二 盧效彭君八 共四三二分

● 第八隊(許兆豐君隊) 許兆豐君二四五 金硯耕君二五 丁純濤君二五 周正輝君一六 陳良玉君一二 王瀛洲君一二 裘可梓君八 傅琅齋君八 金子剛君八 須家楨君八 共三六七分

● 第九隊(曹錫賡君隊) 曹錫賡君八 周奎孫君四 林幼誠君 共一二分

● 第十隊(孫粹存君隊) 孫粹存君一一二 諸水春君一六 顧士龍君一六 陸露沙君八 共一五二分

第十一隊(歐彬君隊) 歐彬君一三二 共一三二分

第十二隊(沈叔玉君隊) 沈叔玉君五五六 梁傑廷君一〇一 楊先芬君八五 共七四二分

第十三隊(朱子橋君隊) 朱子橋君二四一 共二四一分

● 杭州隊(周靜涵君隊) 周靜涵君一一二 共一一二分

● 天津隊(章元善君隊) 章元善君二六二 共二六二分

● 北京隊(劉大鈞君隊) 劉大鈞君二四〇 陸徵祥君二二四 共四六四分

◀以上統計共得六八一五分正▶

個人分數占最多者 聶管臣君五九一分 沈叔玉君五五六分 錢新之君四八三分

寰球中國學生會謹布

民國七年十二月七日

品貝實治痰女而(?)

弄文作武嬉笑怒罵染此之症受累無窮世人如患此症者請即試服輕者五六分告痊重者一二錢 根最奇者愈後永不復發誠天下第一除癲救命寶筏也每分二元或購一錢照碼九折另製天下馳名心顧狂鎮丸會經試驗萬人效驗如神○雙料每粒一元○單料五角 遠埠函購郵局安速信力自給 上海二馬路中西鼎新里京都天寶齋啓 A8710

命令

十二月八日即舊歷十一月初六日

大總統令 陸軍總長段芝貴呈 正黃旗滿洲副都統車林久未到任請予免職車林准免本職此令

又令 任命衡光爲正黃旗滿洲副都統此令

又令 海軍總長劉冠雄呈請任命李寶符爲科長趙埴爲副官均照准此令

又令 陸軍總長段芝貴呈請授王鑾昌爲陸軍砲兵少校劉志熙加陸軍砲兵少校銜均照准此令

又令 白里爾晉給二等文虎章此令

評論

消除南北問題 (東吳)

▲北行感想之一

時至今日和平二字已爲全國心理之所同斷無以少數人而可違反全國心理者故南北云者非今日應有之問題也。北方各派初非全屬主戰但大半爲主戰之空氣所包而此空氣之積聚又非一朝一夕之事故其組織極濃厚往往能使非主戰派無自由發展之餘地故今日而欲消除南北問題第一須破滅此種空氣而欲破滅此種空氣第一須掃蕩不正當之督軍團武人之毒焰猶張和平之根據不固此我國民亟應注意之事也。

專電

北京

●今日徐約錢段商和議具體計畫(一)代表權限(二)中央讓步之止境(三)代表名單段意第一件宜增西南提出不適條件時代表仍須請示中央第二件國會問題不列入第三件得本人同意後以聘函分配並言對南讓步之止境尚須從長研究方可贊同 (九日發)

●和議代表首席已定朱啟鈐業電李純轉達西南 (九日發)

●朱啟鈐以安系有微辭不願爲首席代表惟允爲九人之一 (九日發)

●今日四時院發統密佳電致李純南方推唐紹儀爲首席代表查此事關係綦重應請西林爲代表西林德尊望重衆皆敬服請即商西南 (九日發)

●安福系昨推兩代表見徐請派王揖唐爲和議代表徐云我已定朱啟鈐朱昨赴津臨行語錢宜網羅各派人爲代表略擬王印川徐佛蘇汪有齡劉恩格方樞等熊希齡表示不就 (九日發)

●趙炳麟電西南由院代發內容一以甯爲會議地不受外力所左右二敦請熊希齡張謇加入和議三法理與事實同決 (九日發)

●李純轉來致西南電稿云會議地點鄙見似無討論價值若在甯純當盡守衛責不令外界有[illegible]激刺乞予定特岑復李需通電黔川滇桂得復再奉聞 (九日發)

●曹昨回保孟昨返吉張作霖今日歸奉北京已無督軍踪跡副座問題打銷和平障碍全去 (九日發)

●林紹斐關冕鈞電告武鳴責成譚浩明負收束湖南軍隊全責徐勸張懷芝赴湘辦收束懷芝未允曹錕已派參謀長副官長赴湘 (九日發)

●伍唐復院贊成組織外交委員會院將進一步邀伍唐加入 (九日發)

●參戰處明日續議謝米諾夫對付問題據周家樹查復確爲俄政府葛爾查克監國後謝率阿烏貝三派在哥薩克宣布獨立至今赤乙伊爾庫次克電報梗塞謝背後有某國關係故有恃無恐 (九日發)

●徐錢商定召劉存厚到京以所部暫交鍾體道接管 (九日發)

●管金聚事已電張廣建查辦 (九日發)

●湘敵僑檢查所昨始成立賈龍韜爲長 (九日發)

國內特約電

●北京電 南北善後會議代表錢總理恐未能離京仍擬定朱啟鈐其餘代表正在羅致如莊蘊寬趙炳麟汪大燮熊希齡田文烈張紹曾張謇等俟得本人同意即發表聘函應由西南延請以避命令形式並聞新舊國會議長梁士詒王揖唐林森褚輔成有參列會議說 (九日)

●北京電 林紹斐關冕鈞昨電告南甯會議決定前敵護法軍隊自本日始隨撤隨補以復原有兵額爲限 (九日)

●北京電 軍界消息元首收束軍隊辦法以核減至悛復五年冬之兵額爲限俟交善後會議決定 (九日)

●北京電 曹使昨返保定副座速選因各督出京已無形消滅 (九日)

●北京電 政府擬提本月鹽稅餘款百八十萬爲軍事善後費 (九日)

●北京電 公府聘許世英爲高等顧問 (九日)

(以上中華通信社)

●北京電 院議收回膠濟議案俟小幡日使抵任先與談判爲提出歐和會議之準備 (九日)

●北京電 海軍部以膠州灣爲中國適宜軍港擬具說帖爲收回後建築之預備 (九日)

●北京電 參院江蘇議員韓世昌辭職院議可決以候補第一雷奮遞補 (九日)

●北京電 鹽勵案現已與彈劾案同撤回將俟一星期後與閣員同提出 (八日)

(以上中孚通信社)

●北京電 政府因南軍妨害徵收鹽稅會於二三日前要求四國公使制止南軍今日四國公使特開會議其結果不日或將對於南方政府提出抗議 (九日)

●廣東電 據國會方面某要人之談話取消徐總統及新國會問題將在和平會議開會以前要求北方之言留或將在該會議開會之始劈頭提議之現雖尚在未定然此問題無論依據何種方法斷乎不能在和平會議中議論或協議其可否北方如不承認則議和交涉當立即停止故不問何種形式此二問題實爲議和之前提 (八日)

●廣東電 此間得北方已指定上海租界外爲議和地點之消息後汪兆銘謂與其外上海租界外甯不如南京爲宜某有力議員謂以有外人關係之租界爲不便而擇便於盧永祥監視之租界外在北方一面固甚便利也軍政府方面反對此說者亦佔多數 (八日)

●廣東電 據某要人之談話岑西林意見南方議和代表擬派總代表一人由軍政府派代表二人護法各省各派一人 (八日)

(以上東方通信社)

世界特約電

路透社八日倫敦電 各報載稱首相喬治今日將宣布英國及英國領土所要求德國賠償之費其數爲英金八千兆磅此項要求乃由澳大利亞首相休士主席之委員會調查損失而編定者

路透社七日巴黎電 蘇尼克消息德政府決議弗反對協約國所提出引渡德前皇及太子交由協約國國際法庭審判之要求

路透社九日華盛頓電 威爾遜總統乘運艦華盛頓號前往法國茲接該艦無線電報云美總統將於本星期五日行抵法國星期六日入巴黎

路透社七日倫敦電 德國現正依照休戰條約交出飛機二千架不日可以交齊

路透社七日古本海琴電 柏林消息回國之兵由軍官率領攜帝國旗幟在未尼克示威要求召集國會

路透社八日柏林電 柏林時局殊爲混沌顯有兩種行動一爲社會黨斯巴達克斯團圖握大權一爲兵士反對社會極端派之行動

路透社八日斯托克化姆電 瑞典政府已召回駐俄之領事與外交代表僅留二員駐於使署並取銷駐斯托克化姆過激黨代表伏羅夫斯基氏接派郅使之特權因伏氏濫用此權由俄國輸入過激黨文字之故瑞典政府建議伏氏及其使署人員應全離瑞典旅俄瑞典人民已受回國之勸告

路透社七日倫敦電 英相喬治於演說時表明其兩年來之政績論及一九一六年底政府之猶豫畏縮謂彼時政府傾覆時並無爭得相位之舉動人人皆互相遜讓現述巴爾幹巴力斯坦及美沙波太米亞事並謂以進步的政府之成績即易他人爲之亦未必彼善於此喬治又旁注制而言過去兩年之效果較五十年來任何時代爲佳

路透社七日倫敦電 英前相愛士葵在羅志台爾演說對於喬治首相近日所發表善後問題之意見表示同意對於威爾遜總統之來遊極言其關係之重要謂爲世界政治重定趨向之起點又謂在美總統返國以前必須在實際上開始國際同盟之組織最好之保證足以防禦破壞議和會之危害者厥爲英美互相維持其了解云

路透社七日倫敦電 管理航業大臣對客言美軍十分之六由英船裝運護送因此南斐之商船皆被徵用南斐商業幾全中止此外印度與澳洲之商船凡速率快者亦皆由政府徵用以致出口貿易損失逾一百萬噸而海外領士受此船隻缺乏之困苦未嘗稍有違言

路透社六日巴黎電 外國君主殆未有如此次比皇受法人出於天然眞誠之歡迎者法人感激比國阻遏德人侵入之俠義今於空前歡迎比皇與皇后時表示其感忱法總統普恩賚在宴會舉觴祝比國皇室諸人壽時盛稱比國軍民之決心毅力謂獲罪於比國者爲文明世界所共棄比皇答稱法國軍民之愛國熱忱從未稍減法總理克勸滿沙代表法人心理之各種特色法蘭西令人驚羨之精神可於克君見之云

路透社七日倫敦電 朗達夫人代表女子實業會呈請首相喬治允許女子關於實業服務自由之要求喬治答稱工業聯合會之誓言踐行之時女子服務將有廣大之範圍各項新實業斷不致歧視女子首相又稱彼殊贊助男女技能相同者其工值須同之主義

路透社六日巴黎電 法國財政總長宣稱依照休戰約中關於財政之條件德國不能將其鐵路礦產森林或其他與國家有關係之任何營業轉讓或抵押予他人德國行將交出股分票與法比兩國銀行已折成馬克之資業德國又須交出從俄國取去之現金內有二百二十兆佛郎係德國得諸俄國勞兵會者

路透社六日巴黎電 法國報紙以滿意之論調歡迎美總統致國會之演詞尤稱讚美總統關於救濟躒躪省分善後事宜之慷慨意思美總統將來巴黎以便依照協約國所解釋之意厲行其所規定之主義而不令德國隨意解釋以圖自利也衆信威爾遜總統之游歐將使其對德態度愈爲强硬

歐美無線電

東方社八日東京電 中國媾和特使陸徵祥等本日由橫濱來東寓床次內務大臣官邸將於明日與牧野伸顯男爵內田外務大臣等會見陸氏本將覲見日皇呈遞徐大總統之親書因病不能覲見擬由章公使代爲呈遞聞陸氏等定於十日乘諏訪丸由橫濱啓程赴美

八日里昂電 法總統偕國務院總理國務員參衆兩院祕書議員及美英意大使於星期日晨行抵美資福煦上將立於民政官吏與協約軍司令之中致歡迎詞法總統致詞答覆表示其感念畧謂賴協約軍司令之力勞蘭得歸祖國今於勞蘭古城門前受此歡迎欣感不已法國對於協約軍司令願表明其感佩之意云云協約軍整隊行過操場法總統閱兵既畢取法國上將之勳章贈與貝丹上將午後美資市尹在市政廳依照儀式開歡迎會法總統對於美資居民致演說詞中有一節曰我得勝軍復入美資之日法蘭西全國人民無任歡喜民國政府見汝等卒在大法蘭西家族中復佔其久虛之地爲之快樂無窮此種愉快乃政府今願表示於汝等者也法總統於演詞中追述美資人民已往榮譽忠貞及與志氣精神有關之史事此項美質乃美資人民之特性而於四十八年來德人管轄壓制時所常表示者法總統末後數語曰吾親愛之美資城乎汝之惡夢今已消滅法蘭西已來汝前而伸其臂以迎汝矣

八日里昂電 國務總理兼陸軍總長刻已發出訓令按照一八九○年級辦法立即罷免一八九一年級兵士之軍役定於十二月二十日以前實行自休戰後法軍隊之遣散者已有四級一八八七年一八八八年一八八九年三級已於十一月十六日解除勳員而一八九○年級亦於十一月二十六日解除勳員

八日里昂電 亞姆斯特丹消息十二月六日柏林發生重大亂事極端派佔據城外數地守禦甚堅並施用機關槍彼等竄襲行政機關及政府軍隊所駐之中心地點雙方在數處激戰死傷不少時局仍甚紛擾預料柏林將有大變

八日巴黎電 德國伏錫志報載稱禁衛隊入柏林時尙沿習慣作韓軍德皇之歡呼否柏林行政人物其擁護前朝之忠員爲衆所共知者今仍在職生活如故德外交人員迄未更動昔之代表栢林帝權抱大日耳曼主義者今以栢林革命政府之名義發言遇有因局部理由不得不易人之時輒任用其同類之新人物試以瑞士時事言之前羅姆保男爵必須出離瑞士京城時一般人士以爲共和派之哈斯芒氏當往繼職詎知所派往者竟爲帝政府官僚羅森堡氏照此情形世人可逆料德國行政人員及外交官挾其陸軍當可自由恢復帝制一般人民仍具有俾士麥用以造成帝國使其存在之國家主義且倡言報復雖中立國報紙所載反對革命各計畫之傳聞不盡與事實相符然至少可爲人人視此項計畫或將實現之徵也德國紐巴爾希倫資報近發議論曰自由擇定政體之權不可不保障之國家主義派可將願有世襲總統或願有皇帝之選舉人所投之票彙齊計之如得大多數則可成事矣云云

七日瑞士京城電 波蘭公報局發表下述消息波蘭已以克拉柯大學名譽校友之榮位贈與美總統威爾遜前波蘭國民議會之會長蒲拉斯基氏已組織波美協會以增進波蘭與美國之友誼

七日亞姆斯特丹電 據柯爾尼虛報所載之電訊提克斯拉夫政府現徵發兵士凡在十五歲與四十五歲之間者皆須入伍

八日柏林電 德國胡爾夫電社稱栢林接電英國裘蒂海軍大將考察海上休戰條件之履文業已發表但關於北海貿易航業漁業等事未有電文(中國按似修正二字)

八日柏林電 德國戰敗時有人向德國前太子詢以對於戰局轉機之意見答曰(電文闕)勸參謀部謀和不防有重大之犧牲即讓還亞爾薩斯與勞蘭兩省亦無不可但余言不見從也云云

公電

●陸子欣復張季直電 南通張季直先生鈞鑒東電祗

要聞一

北京特約通信 (深林)

▲督軍主戰不堅持 ▲安福陰謀已嚇破

南北和議問題日前(三號)政府曾與在京各督爲詳愼之會商茲得某要人所述當時開會情形特誌如下是日東海親自主席曾於會上爲懇切之宣言畧稱南北議和內審國民之輿論外觀世界之潮流此時萬難延緩但議和進行必須有一定之機關則調人方易着手否則日以函電往返彼此均有未盡之隱不便於函電宣示者則遷延復遷延枝節橫生仍歸無效言畢即以連日收到西南各處拍來請早組織和議機關爲對等之會商各電一一東交在席各督傳觀并囑各抒偉見以備採擇當時張(敬堯)倪(嗣沖)蚌相繼起言主張和平乃極端贊成決不反對但組織對等議和機關則甚無此種辦法如西南確有願和誠意自當遵照停戰撤防明令自行收束軍隊聽候中央派員前往各省會商善後辦法方不損害中央威信云云而曹(錕)則謂已不反對和議至設立機關爲直接和議起見尙無損害中央威信之處惟已設和議機關自然南北相等則相等字面儘可删去以免拼拇之嫌云云惟王(占元)則云須先從法理事實與西南議有具體辦法再行設立和議機關雙方簡派委員即從此具體辦法範圍中籌商解決之法方不致臨時所提之問題漫無限制以致曠日持久終無成效云云結果則由東海面令錢代閣由院專辦和議事務一面令王督早日回任與西南唐陸岑劉各要人提出具體問題議有範圍時即在相當地點組織和議機關

自張(敬堯)倪(嗣沖)蚌與錢四因用人問題(張請起用楊以德倪薦王郅隆爲皖省長錢四均不允)偶生意見安福系以爲時不可失即在大茶葉胡同開筵召花先將倪張留住一面乘機力言二公爲主戰中堅人物苟由錢四一人主持和平則將來於二公地位實有不利繼復以安福系皆二公一手提拔對於二公均願竭忠盡力望二公設法維持新國會(一)以固定本系地位(二)保全同人飯碗張(敬堯)本與該系有密切關係今見此苦苦哀求頗爲所動允暫留京設法挽救安福系一面於議會中亟提彈劾案爲劉錢之計一面鼓吹另組新北洋派爲抵抗和平派之聲威乃事不湊巧外交團適於此時提出希望和平之勸告書元首即借此外力邀各督入商解決時局之計强硬如倪張見各使勸告書中措詞倍常懇切亦俯首不敢有

德醫朱壽田

畢業德國醫科大學專治 梅毒橫痃下疳白濁 均以德國最新法施治毫無痛苦 戒煙仍照常辦事不露形跡 痔瘡肺病等診治後均立奏奇效如新新藥注射尤爲特長 門診一元出診五元號金一角急症隨請

地址二馬路跑馬廳東雲南路口二百念九號 電話四四八六 住院包醫戒烟割症新藥注射 及外埠聘請另有章程 介紹人 楊小川 沈仲禮 [illegible] 6895

王冠山醫室 由斜橋盛公館遷移診所於英大馬路德馨里內長鑫里由天津路進弄亦可每日上午十時開診五下鐘出診如遇急病隨請隨到●篆刻寫件各大箋扇店仍照收件 A8642

日本問醫院 東京帝國大學卒業醫學士山田駿三郎 九洲帝國大學卒業醫學士 本院內 間健見 有華人通事其他醫士數名 小兒科 內科 眼科 耳鼻咽喉科 婦人科 產科 皮膚 梅毒科 外科 生殖器科 肺結核 肋膜 諸病 喘息 預防治療注射 瘰癧 橫痃 無痛無血療法 六零六注射 妊娠早期診斷及淋病新治療法 ▲診所▼上海密勒路A號文路市場橫電話北二九六一番

[illegible]吐血咳嗽化痰神效藥書○靈驗非凡○請予不信一試便知

異詞。并聲言即日回任。以免外人致生疑義。和平事實。又因此進近一步。而安福系所懷破壞和局之陰謀。受此外人勸告書當頭一棒。已於無形中自行取銷矣。

●府院答覆七總裁之微電

國內和平問題。從上月三十日廣東七總裁直接致電東海。後東海及國務院。均於五日致電答覆。茲將原電照錄如下。

徐東海覆電原文　急。廣州岑雲階先生伍秩庸先生林悅卿先生武鳴陸幹卿先生畢節唐蓂賡先生上海唐少川先生孫中山先生鑒。卅電敬悉。生民不幸。遭此擾攘。兵革所經之地。膏血盈野。井里爲墟。溯其由來。可深憫惻。歐戰告終。此國彼國。均將偃戈以造和平。我以一國之人。猶復紛爭不已。勢必不能與世界各國處於同等之地位。淪墮之苦。萬劫不復。世昌同是國民。顚覆是懼。况南與北一家人也。本無界域可分。故曼次宣告。期以苦心講和平。以毅力致統一。近觀美總統威爾遜今年九月間之演說。所主張國際同盟。用知世界欲躋平和。必先自求國內息爭。然後國際和平。乃有確切之保證。爰即明令停戰退兵。表其至誠。襄垂公聽。固知諸公亦是國民之一分子。困心衡慮。冒百艱以求一當。決無不可解釋之端。今果同聲相應。是我全國垂盡生機。得有挽救之一日也。世昌憂患餘生。專以救世而出。但求我國依然比數於人。芸芸衆生。得以安其食息。釁其生業。此外一無成見。所有派員會議諸辦法。已由國務院另電奉達。敢竭此衷。唯希明察。世昌。微印。

國務院去電原文　總統答復七總裁電報拍出後。同時國務院亦有電致七總裁。亦係微電。係由錢代理出名。電云（銜略）諸公致元首電。敬諗。開誠表示共導和平。至深佩慰。歐戰告終。潮流方迫。元首鑒於世界大勢。早經屢頒明令。申正義而弭兵爭。當爲國人所共見。近於通令停戰之後。繼以籌議撤防。積極進行。實出渴望和平之旨。會議辦法。前已詳細籌畫。處李督秀山轉商。茲承示雙方各派代表。尅日開議。蓋籌所及。實獲我心。所云代表人數論省區。版籍不能無多寡之殊。惟爲迅釋糾紛。固可不拘成見。似可由雙方各派同等代表十人。臨時推定首席。公共協議。至會議地點。原定南京。本屬適中之地。甯滬同屬國土。焉有中立可言。且會議商决內政。不宜在行政區域之外。鄙意仍在南京最爲適當。至來電所舉辛亥前例。辛亥係因國事問題。不幸同時而有兩種國體。今則雙方一體。論對內則同係國人協商國政。固無畛域之分。論對外。則國交只能有惟一政府。尤非辛亥之比。值此時局急迫。促進和平之意。彼此所同。亟當於會議辦法。切實商榷進行。其他枝節之論。宜悉蠲棄。以免曠廢時日。此間現正酌選代表。爲先事之籌備。尊處遴派有人。即希電示。以便雙方派定。尅期組織。俾法律政治各問題。日趨接近。迅圖解決。民國幸甚。錢能訓。微印。

●陸徵祥之行蹤與談話

奉天函云。陸使徵祥偕同眷屬及隨員十餘人。二日午後八時。行抵奉天。中外官紳在車站迎接者甚多。車甫停。乘客紛紛下。擁擠不堪。身軀肥胖偉大之陸夫人（比國人）輕搖緩步登月台。觀者從旁暗暗作計。僉曰。重數百磅。正當人聲鼎沸。一剎那間。不知以何緣故。夫人失足墜入月台與車輛之夾縫中間。一時張皇失措。大呼小喚。蓋以夫人體重。不易援起也。及視月台岸之石。正支偉大之腰骨。仰面向上臥。陸使從人一夫人。却含笑嫣然在那裏臥觀星斗。一若忘其有失足之事。斯時車站執事及陸使隨從。爭來援手。忙腳亂。夫人乃出其不意。一躍而登。衆人咸瞠目咋舌。不知夫人何蹻捷乃爾。夫人躍上月台後。態度異常從容。偶與衆人握手。言笑無異平常。陸使下車後。日本赤塚總領事招請晚餐。畢即改乘安奉車北上。當時有多數日本新聞記者往訪陸使。與之談話。云新聞紙上所傳中國關於講和有某項要求某項主張云云。余（陸使自稱）全然未知。余之立場。今日實不能明言。此問題爲何物。貴國之講和大使西園寺侯。余雖未謀面。然爲中外有名之大政治家。余素敬服。之將來在講和會議席上。余必盡力與貴國提携。以維持東洋參戰國之面目。並樹立應對列强之策。蓋戰後東洋方面。列强將有勃起之活躍。此可斷言者也。

又據六日大阪朝日新聞所載。陸使已於五日午前七時半。以關釜聯絡船新羅丸抵下關。抵埠時因在奉天忽發坐骨神經痛暨病痢之僂麻質斯症。故行動頗不自由。至山陽霍台爾時。以籐椅由數人舁而行。既抵山陽。乃入休憩室小憩。時先有公使館書記官王君暨神戶領事稽君等數人在該處迎候。會晤後僅略談數語。即謝絕一切來賓。由人舁入樓上貴賓室休息。一面即招下關之西尾病院院長來該處診治。據院長云。病症無甚可慮。不日即當自愈。因即於午後七時十分。乘急行火車至東京。並遣劉參事官至桃山御陵代表參拜。令紀劉參事官語關於陸氏之事曰。陸氏在奉天忽發坐骨神經痛。同時且併發僂麻質斯症。此症於去年今時所患。迄今方一年。不期又發。故步履間非常困難。但觀症狀。尚無大害。故仍啓行。不過抵東京後。當以靜養爲主。凡一切歡迎會等宴會。不得不謝絕矣。至於渡歐之事。苟非病症大劇。决不致中止云。又曰。陸氏此次來日。覽日國風景。非常愉悅。覺病痛之困苦頓减大半。因是想不日即當全愈也。又曰。此次陸氏之行。有謂我國之新聞局長上海米拉特氏亦隨與同行者。此誠無稽之謠言。吾儕於半途聞此謠言。不勝驚異云。

●西伯利亞之紛亂近狀

路透社十二月七日海參崴電云。此間與西伯利亞西部之電報交通。已被阻斷。一般人均以爲其地情形。將有重大之影響。而西伯利亞東部情形。則其困難之點。在於謝米諾夫一人。謝氏之反抗最高當道。雖爲有識者所深悲。然頗得下級社會之歡迎。蓋若輩習於無政府狀態。且已深中過激派主義之毒也。謝氏前遭工界之咒詛。今乃一躍而爲衆所悅。自貝加爾湖直至太平洋沿岸。禍機潛伏。亂事正在醞釀之中。俄人皆切齒痛恨。歸咎於協約諸國。謂其布告文中。雖真摯之忱。溢於言表。而究其目的。實欲以此廣漠富饒之礦區歸其保護。彼蓋藉民主利他主義之美名。以圖攫阿木爾金礦者也云云。因此猜測。俄民遂羣抱不安。而勇武之哥薩克人中。亦大爲騷動。蓋如謝米諾夫加米攷夫等。皆實行家。而非外交家。故其行事。咸一往無前也。更有進者。則協約國對於俄國之政策。紛歧而不一致。故輿論爲之失其正軌。此種感情。既散布於俄人各界。其下級社會。遂羣趨於武力及過激主義。而反對有知識之各界。協約國之不孚民望。亦日甚一日。俄人乃羣以其釀成今日現狀之特別行動。而一一與以譴責焉。前者甘達將軍方當蹈厲奮發。努力進行之時。而遽去西伯里亞東部。俄人回憶此事。輒深遺憾。甘達將軍居海參崴僅數小時。卒攻破優勢之敵軍。而猝然開放西伯里亞西部。時則協約國軍隊方高坐而談。年內與西部交通之不可能也。據公衆宣稱。協約國已自相分裂。若然。則必爲俄國之大患焉。甘達將軍於西行之前。曾與路透社記者晤談。以半誠懇半詼諧之語語記者曰。若欲恢復原狀。則於協約各國間。亦宜宣告戒嚴。與俄國等。此實一必要之事也。今者俄國有識各界。對於協約國委心任運。袖手坐視之政策。莫不大爲錯愕。而俄國之國運。即以是飄沉不定。至於無可希望。西伯里亞西部經捷克族爲之脫除羈軛。頗有回復之象。然今則驟然不寗矣。奧木斯克現政府。雖爲十月中過激派政變以來最强固之政府。然無精練之軍隊。而政府之强固。大率係乎軍隊。且奧木斯克政府。爲石諾夫及社會黨左黨之陰謀所籠罩。而又於人生第一必要品徵收重稅。致爲各界所仇。同使社會黨左黨。而一旦與過激派聯合。則政府之地位。又將岌岌可虞。而中級社會。以贊助干涉之故。均將瀕於危殆矣。俄國有識各界中之精英。業已毀滅。故非協約國努力進行。則同之殘破俄國者。今又將轉而殘破西伯里亞西部矣。而使協約國之政策。繼續不變。則必陷數千英里之地於黑暗泯棼。交通已日益紊亂。與夫流血饑饉之慘劇。更益以數十萬散佈於西伯里亞西部之避難人民。及若干窮無所歸之被釋戰俘焉。此間各派報紙。見此情形。莫不爲之驚駭。而力請協約諸國。明白宣布其真意及政策。而立起行事。否則一任俄國之自决其命運可也。

感謝　黃鴻舫君針灸聖手　英界牛莊路西轉角同康典當後面北雲南路九十四號門牌　小[illegible]驚惶幸蒙神針黃鴻舫先生按穴針灸立即轉危爲安合家欣幸感激之至特此登報鳴謝　威海衞路朱森泰營造廠朱潤生謹啓　A8748

愛公平者有小洋兩角之利權
鞋帽兩物爲人所必需之品英大馬路轉角浙江路新開之公平鞋帽莊大放盤兩星期每雙減洋兩角另贈優美紙包一隻諸君何不趁此提倡公平之時既可得精美之鞋帽又可得減贈之利權　諸君盍興乎來　A6038

包愈勞傷咳嗽　順氣化痰吐血斷根
吐血一症[illegible]本齋利濟爲懷得祖傳良方不惜工本秘製此膏治一切吐血之症及勞傷咳嗽無論男女老少雖十年二十年老症服之立刻見功屢試屢驗重者二大盒斷根輕者一大盒包愈永不復發妙在滋陰潤肺止哮化痰眞治吐血之天下第一良藥若有虛言神明共鑒每大盒四元小盒二元先試二元亦可◎假冒甚多購者認明◎另有立止哮喘氣急靈丹每盒洋一元咳嗽順氣化痰丸立服立止每瓶五角◎另有小兒救命丹名曰萬應保赤散專治小兒百病服下馬上見功每瓶洋一元如不靈驗包退還洋以昭信實遠埠函購原班同件信力自給◎舖設上海二馬路泰和里對門西鼎新里　京都天寶齋啓　8380

林公戒烟參餅
此餅用係林文忠公秘方配以參茸貴重補品配合成餅本藥房發行以來因此而戒烟斷癮者失指不勝屈如參餅不易吞吃另有一種林公戒烟細粒丸靈效相等亦極功驗更有一種辣克紅色補丸乃本藥房獨家經理其靈效與尋常者不同價目均極克己有志戒烟請速試之
◎總發行上海東棋盤街弄內六百念號嚴大生製藥公司
◎總經理麥家圈大生大藥房
A8741

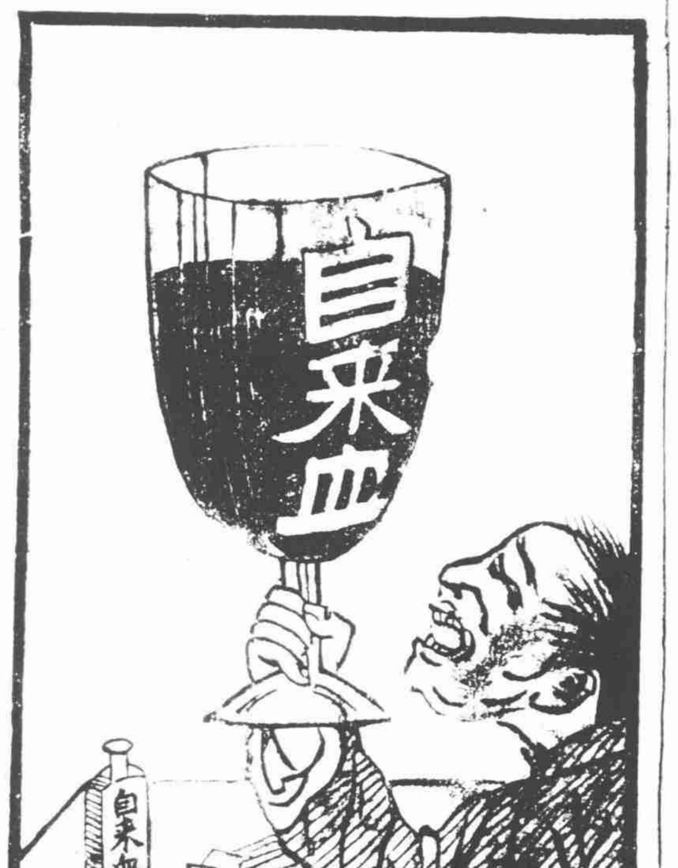

人造自來血　補血兼療疾　男女幷老幼　餌服補精血
凡遇面黃瘦　神衰少筋力　腰痛四肢痠　腎虧夢遺洩
頭暈兼目眩　脾薄腸胃弱　心窩血液枯　睡中常驚覺
房事過度者　服之均有益　婦女手足軟　經期有差錯
赤白帶淋漓　治之尤宜急　失血及吐紅　童癆患疳積
此藥有神效　非徒騰口說　試服不數天　百病自消滅
自來血每小瓶一元二角每打十二元每大瓶二元每打念元
總發行所上海四馬路五洲大藥房　各埠五洲分號及各大藥房均經售

驥製半夏
人生第一幸福。必曰身體强健。然畢生無疾病。如張萬福者。世間能有幾人。疾病之來。每起於不自知。一旦發生。遂成大患。如傷風咳嗽等症。人皆漠視之。不知肺司呼吸。爲一身之主要關鍵。生命存亡之所寄託。肺氣失宣。遂有痰咳氣促吼喘等種種發現。若不從速醫治。何以保全健康。本廬發行驥製半夏。爲消痰止咳潤肺降氣之無上聖品。初患者立服立愈。久咳者亦能斷根。功效神速。迥非普通藥品比也。價目大盒二元四角小盒一元二角試服二角　上海盆湯弄寧波路口崔氏瓣香廬總發行所啓
本廬分設北京青雲閣樓下◎天津東北城角◎南京下關大馬路◎奉天金銀庫胡同◎安慶軍署西◎長沙糧道街◎福建總督署口◎無錫江陰巷內◎杭州陳列所　8788

註意　大美國　華來福　駱駝牌補體丸　健體補腦　戒煙靈驗
上海江西路華美實業公司總發行謹啓
本公司設立上海多年早在駐滬美總領事署註冊立案應受大美國政府保護在案本公司所發明華來福醫生駱駝牌補體丸良藥在中國北五省行銷已久眞有補體健腦之功且戒烟異常靈驗駱駝牌係本公司註冊商標他人不得冒用曾在美總領事署註冊又在江海關註冊處立案凡本公司駱駝牌良藥業由美總領事薩君咨請外交部特派江蘇交涉使朱出示保護通銷各省並蒙各省督軍省長道尹各長官發給佈告通飭一律保護通銷各在案惟此丸補體健腦生精活血男女老幼服之者宜常服可保百病不生主治四肢無力精神疲困腿痛腰酸頭痛心悶各種風濕每服一丸日服二三次立能見效祈勿輕視之如吸食洋煙之人服下立刻抵癮自覺遍身舒服比吃煙還要强壯連服五十天煙癮戒脫丸亦止服本公司特設支店在上海英大馬路口浙江路六百另五號濟世爲懷定價極廉每盒一百粒價洋一元二角半每袋五粒銅元十枚無盒無袋即是假冒諸君化上十個銅元買一袋試試看果能戒煙抵癮立覺精神氣爽方謂言不謬也　發賣處華美實業公司支店在上海英大馬路口浙江路坐西朝東　戊午年十一月十三日大開張各處店舖均有經售諸君購買謹防假冒

最新發明　九造真正血　宣言書
補藥不難於有功而難於無害不難於立時見效而難於久後徵奇近日市間流行之補血藥中有一種祇圖速效不顧後患幸獲盛名貽禍斯世之品服者誤受其害每致發爲鼻血或便血等症即使覺而止服原氣已爲之大損况復有堅信其仿單中種種誇耀之語而以爲的係良藥愈服而爲害愈烈幾致生命危險者坐視此種僞藥風行不思挽救爲禍伊于胡底挽救之法惟有另製一藥使購服者與之相比較若者爲優若者爲劣若者藥質純正若者藥力猛毒若者常服有功較初服時益見奇效若者初服未嘗而無功久服則弊害不可殫述行見一經鑒別知所適從而此二藥遂如旭之與陰霾旭日一升陰霾盡掃勿使彼肆其黑暗復留於天地之間此則區區製藥之心與夫以眞正血命名以旭日爲商標之宗旨可昭告於男女同胞者夫茲將主治各症及效用列左
血不養腦百體羸弱幾成怯症　血虛腦弱心悸怔忡　血虛精神疲倦步履艱難　血虛肝旺耳鳴頭暈目眩　血不養筋手足麻痺漸成癱瘓　血虛鬢髮易白易落　血枯面黃肌瘦氣促哮喘　老年血枯筋脈拘攣骨節酸痛肌膚作癢　童子血枯將成癆瘵　病後血枯失調　房勞過度精血枯竭　婦女血份不調月事參差艱於孕育　婦女血份過熱或過寒不能受孕　婦女血熱臟腑被灼成乾血癆　血熱發生鼻衄成便血等症　血毒致生外瘍　瘀血凝滯致成種種血症　瘀血倒行逆施婦女致成倒經　受傷後瘀血凝滯以致咯血欬血　血濁發生頑癬痞癘　血濁面生雀斑粉痣一切
服此後藥汁入腹皆眞正化而爲血何處血份受病徐徐由血管輪入血絡使此病受治告痊無病者生長新血精力瀰滿而凡昔曾誤服某種補血藥致患鼻血便血等種種熱症險症者皆可救治
價格　小瓶每瓶洋八角每打八元　大瓶每瓶洋一元五角每打洋十五元
發行伊始如購一小瓶本埠贈時裝美女圖一幅加贈大世界遊券一張外埠贈小囝牌香皂一塊時裝美女圖一張如購一大瓶本埠贈大世界遊券二張外埠贈小囝牌香皂二塊時裝美女圖仍一律奉贈　瓶數多購者贈品依照瓶數遞加如購原打贈品亦以瓶數計算以上贈列須直向本藥房購買有效
總發行處上海三馬路中法大藥房　分售處各埠中法大藥房及各大藥房　A8841

上海王大吉新發明　百補全鹿汁
鹿爲仙獸其壽最長性稟純陽故其一身皆資利益先賢定方爲丸功用雖妙然究不如湯汁之快速且無渣積之弊此甚明本堂遵照原方悉心研究改良製鍊參用西法合茸角精髓骨肉皮血參以上品諸藥提取精華改製爲汁凡諸虛百損五勞七傷男子陽萎精衰婦人子宮寒冷服之實能育子受孕補精填髓健筋骨益氣血澤肌膚悅顏色益壽延年返老還童之妙用較之全鹿丸實有過之無不及自本月廿四日開幕發行以來承各界同胞歡迎暢銷異常發達咸贊爲中國國產唯一之補品茲仍照本平價發售一月以答雅意而長微忱一切功用另詳仿單每瓶售洋一元每打售洋十一元分銷面議　杭州總分銷處五
熟介福藥號胡春洲大藥房　常帆君　總發行所上海英界寶善街　分號法大馬路

上海陸翔熊韡鞋莊擇於十一月初二日百週紀念大放盤兩星期

仙馬寶台是日申

先施公司 耶穌聖節廣告

本公司在滬營業有年熟察人情風尚現屆耶穌降生聖誕特備各欵應時五彩冬咭◎洋酒◎雪茄煙◎火腿◎及各欵兒童玩品以應貴客採購送禮之用貨色齊全價錢公道如蒙光顧無任歡迎

A8820

養雲居士鬻文

A8124

程鳳生醫生 白濁丸

A8683

奉送樣子

尋獲提單聲明

YKK

C8632

魯意師摩洋行 禮拜三拍賣 淨漬貨

始創自同治十三年 英一千八百七十四年

呢 厚大衣

魯意師摩洋行啓 B1941

了然子遷移 奇門命相

趨吉避凶必求妙法不可忽略也鄙人善棄儒業料愛逸游所過名山大川偏訪高人屢蒙異人傳授不要開口能知姓名年月日時吉凶禍福

8687

言行錄 移助經費

A8815

蓄世美容品 的的嬌

8718

怡和洋行 禮拜三拍賣

B1785

總經理處上海華記洋行

B1668

王嶠崧 圓光

A8682

元芳洋行 每禮拜四 不限價拍賣足頭

新貨到申

本公司運售貨品垂數十年素以袪盡陳腐力求新奇為主義茲又向英國選購各色嗶嘰絲絨花綢絲襪海虎絨花邊洋布邊緞帶麻紗手帕以及各種大衣料秋冬應用品無不優美完備花樣翻新刻已到申倘蒙各界士女賜顧格外克己無任歡迎

南京路九號泰興公司白告

魯意師摩洋行 禮拜五拍賣 頂上首飾

始創自同治十三年 英一千八百七十四年

B1942

香亞公司 化粧品

貨眞價實 批發公道

總廠北豐路七號 電話北二五〇六

分設零沽處在南京路西

A8819

新到 補肺鱉魚肝油

留心假冒惟我一家秘製 專治身體虛虧年久白濁 體虛白濁丸

程鳳生秘製 程鳳生醫生

8751

永豐泰木器發行所 緣慶祝和平康價一月

發行彩色禮券廣告

痔

痔瘡一症皆由濕熱下注陰虧熱甚焦勞過度以致筋

成塊或痛或癢者爲痔如膿血淋漓管長數寸或黃水

上各症無論如何危重速用此丹每日送服三次立能

本廠分設北京觀音寺街青雲閣樓下〇天津東北城

奉天金銀庫胡同〇安慶軍署西〇長沙糧道街〇無

口〇杭州陳列所

8734

特別贈送 廣嗣金鎖丸

最著名強壯品

希那明膏 廣嗣金鎖片

寶羅製藥公司

總發行所

雙斧牌中華國貨鉛粉白漆

廠設上海閘北寶山路中市

電話 租界北三一一 華界閘北三十七

開林鉛粉有限公司敬白

海草精

花柳娛情人所難免偶染其毒貽害匪輕惟因不可告人而暗遺劣醫所播弄則何如購此清血解毒內服聖藥海草精而一試之蓋海草精實專治楊梅惡瘡痛風下疳魚口便毒及婦人下部隱疾之第一靈藥也一切外症及皮膚類病如瘡癧疥癬種種由濕熱之毒結成者服之亦皆神效定價每瓶洋一元六角每打十六元

總發行所上海中英大藥房

外埠各本分號均有發售

永年人壽保險有限公司

本公司承保壽險能照出金鎊保單有志者可乘此金價大跌之好機會速來投保〇〇請打電話至中二千六百零一號或函致上海廣東路十號敝總公司接洽可也

B1725

權士令 久咳保肺藥

預防肺勞者注意

本醫生博愛普濟之願悉心研究名曰權士令久咳保肺藥

價目 每大瓶二元 每小瓶一元二角 每大打二十元 每小打十念元

中國總經理 華泰西藥行 分銷處 美泰西藥行 各路交通大藥房均有出售

A8744

上海德記洋行啟

新世界

在泥城橋 大游戲場

盤梯二角電梯三角童僕減半西餐一元中餐半元月券三元

地道兩面通行

▲第一劇場 愛華社 女子新戲 大長片 偵探影戲

▲第二劇場 髦兒戲 文武京戲 大長片 偵探影戲

▲第一書場 章文啟 王德岩 王銀佳 英姑娘 張萬年 李寶亭 王玉林 李品一 鄭少廣 牌子大鼓 文武戲法 京音大鼓 太平歌詞 竹節生枝 改良雙簧 戲迷大鼓 蘇灘

▲第二書場 張步蟾 吳陛泉 吳筱舫 張福田 夏蓮生 十齡童 楊星槎 楊月槎 魏鈺卿 雙珠鳳 描金鳳 玉蜻蜓 白蛇傳 繡香囊 文武香球 三笑 珍珠塔 珍珠塔

▲第三書場 北里名花 沈佳英 唱戲 改良本灘

▲南部二層 室內影戲

▲北部第一層 大長片 偵探影戲 跑驢場 運動 小華山 瀑布

▲南部第一層 電學社 愛克司光 跑冰場 體育游戲

▲北部第一層 大藝場 中外游藝 童子團 體育游藝 卓別麟 獻技 馬戲團 准演馬戲 蔣九如 奇巧跳舞 意女郎 大飛鋼絲 馬萬寶 巧走鋼叉 飛舞銅鉢

詳細鐘點 請閱新世界報

本公司特備超等西樂全班各界如有喜慶開會迎送等事均可承奏請向本賬房接洽

農商部國貨展覽會褒獎一等

廣東種德園著名藥品

參茸衛生丸 此丸專治男婦老少氣血兩虧諸般虛損精神困倦先天不足後天失調服之大有衛生之益價目每丸洋一元○五角○二角半

全鹿滋腎丸 此丸選用全鹿並加鹿茸鹿鞭鹿尾杞參尤魚鰾腎要藥加料監製專治虧精寒陽萎遺精服之大著奇效每兩洋二角半

烏雞白鳳丸 本草云烏雞能治婦科百病久已遠近馳名得秘方監製女月經不調崩漏白帶小產虛弱眩暈腹痛不受孕身體虛弱服之神效價目每丸五角一元○二角半 上海河南路全集巡捕房對門 函索即寄

家庭良藥

強腎種子男女均宜保腎膏藥長貼

其性溫而不燥功漸進而不迫貼之後久無神有微則助長之妙無微則培養之功延年廣嗣專治遺精白濁淋病腹痛及婦女經水不調子宮寒冷白帶等症均靈驗每張大洋一元兩張七角另有內服藥品補腎丹提神興陽每盒洋一元五角外埠郵費另加 總發行上海英大馬路永安西首英華街惟新里繼羅公司 四馬路望平街西首潤錫興洋貨店 電話8719

此膏補五臟壯元陽固丹田去陰煖精髓強腰膝止遺溺益精氣止血長除瀉神貼免久比無驗合用

天津開灤礦務總局

出售

開平烟煤

專供各項實業機廠及以家庭之用

并售焦炭各種缸磚等火土

如蒙賜顧請即函詢 天津英租界開灤總局 上海外灘開灤分局 香港代售處天祥洋行 欲知詳情請看下

彙司公司

新到 雨洋呢便線 衣傘帽帽襪

現交一概九五扣 彙司公司 南京路江西路轉角

廣嗣金丹

本廬驥製廣嗣金丹自發行以來久已膾炙人口同聲譽美凡五勞七傷諸虛百損以及先天不足後天失調陽萎精衰等症服之春谷回春精神煥發滋養營衛返老爲童伯道無嗣之憂華封有多男之慶百試百驗功難縷述單料每盒二元雙料又名丈夫再造每天盒五元試服一元 上海盆湯弄甯波路口崔氏香爐總發行所（分設南京下關）8732

三角爲記 零售交易 請認明商標

請用國貨毛巾

三友實業社 上海北四川路仁智里念五號 電話北四三○六

泰興公司

本公司特設成衣間專爲製造西服不但物質優美更兼工作精良久蒙各國人士交相讚許推爲海上第一信用卓著近擬擴充營業起見特聘上等技師久在英倫南洋羣島實習有年經驗頗著倘承各界官紳閨淑定製者無論大禮服常禮服便服以及衫裙等類皆能修短合度累黍無差至其式樣務求合乎時宜服之者必稱愉快訂期取件決不遲誤 電話中央四八七號

兜安氏補肺聖藥專治燥爲疫流行傷風咳嗽肺炎喉痛等患服有奇效

秋燥爲疫肺患先見甚則流行各處醫稍不慎危殆立至今歲秋初乾晴肺患必多大都起於傷風咳嗽肺喉發炎若能於初起時即服此藥必能奏效且免流行此藥性平味甘清肺潤喉除痰止咳平喘殺虫無論男女老幼均可服之每瓶洋七角每打洋七元各埠藥房均有出售

上海兜安氏西藥公司啟

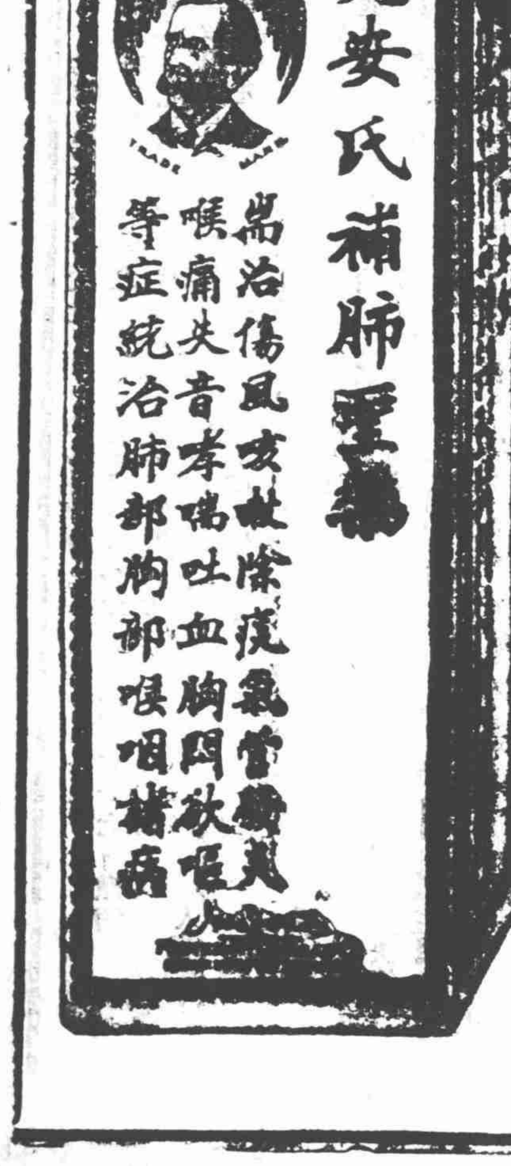

※要聞二※

新議員緩選副座之意見

選舉副座問題爲最近政潮中大爭點方今南北問題解決在即懸此一席以爲時局善後中央對南讓步之表示殆事實之不得不然者昨兩院議員汪有齡周自齊程克葛夢樸等在豐盛胡同俱樂部會議有一百數十人簽名發表意見書主張緩選副座茲覓得原稿照錄如次吾人對於選副總統一事爲大局起見向來主張從緩舉行於此有應先爲聲明者即吾人主張緩選副總統並非對於副總統之人物有何不滿意之處或含有排甲推乙之思想因議會對於人物若具有意見不論就同派或異派議員中運動其贊否之票數以求達其所抱之希望決不致出此延宕手段轉貽兒戲國事之譏此理至爲易見蓋吾人所以主張緩選之唯一理由即爲對於時局問題恐生障礙是也查停戰命令早經發表南北平和之機業已逐漸接近自歐戰告終協商各國復於前日提出勸告吾人外審大勢內察國情非早促平和必至無以立國即南方各派首領及前方軍人亦已同此覺悟故此時凡有足爲和平阻礙者誠宜力求避免以袪誤會說者乃以選舉副總統與選舉大總統併爲一談謂選舉副總統若有礙於和平之進行則又何解於選舉大總統殊不知元首爲一國行政首領國家統治權之所寄不可一日中斷與副總統之地位責任全然不同吾人前爲國家大局起見主張速選大總統與今茲之爲國家大局起見主張緩選副總統其主張雖異而用意適同自問實有不容已之衷懷對人更無不可告之隱衷近者道路傳聞議會中人有主張速選副總統之運動誠恐昧者不審利害或妄事揣測致吾人前項主張未能始終貫澈於垂成之和局生重大之影響特明白宣示理由以俟國人之公判焉

中央財政消息

三次金券抗議提出　英國公使前接到中國方面金券條例抗議回答後即諮詢四國銀行團有無異議該團以爲中國回答與從前主張毫無變更故四國公使亦不滿足中國之答覆特各與本國政府接洽頃得各本國政府同意業於昨日三次向中國政府提出抗議公文其公文前半段所據以爲理由者以爲金券之發行認爲有礙於銀行團所訂契約之利益中國政府對於銀行團從前契約負有責任亟應維持緣從前所訂辦法銀行團有可以參預中國改良幣制之權利而今中國政府竟置此不顧逕行擬定發行金券條例實屬未妥後半段又稱中國既爲收回濫發跌價鈔票而仰賴於不根據圓法完善原理原則之辦法將來恐慌恐必更甚於今日中國於改良幣制辦法大綱未規定以前而徒欲發行金券適與中國及有關係者大有妨礙依此特再抗議希望中國即爲圓滿答覆云云並聞財政當局對於此次抗議已擬趕行答覆但以答覆後辦法尚在籌商恐日內尚不能有覆文提出也

財政委員會之發生　元首近擬設財政委員會其委員長則已內定周自齊委員未詳會中委員長及委員均須經正式任命其委員當用特派名義受特任待遇體制極爲隆重

財政部之敷衍辦法　財政部因各省請款情勢迫切日前遂有嘱令鹽務署運動銀行團提取鹽餘二千五百萬元之議但外省催款之電頻來在京各督又復面加催索提用鹽款尚未知能否辦到現既不得一概謝絕而部中又無點金之術實屬難於應付日前曹總長與錢代總理商議結果遂議定分別緩急先後三次籌撥第一爲各督來京旅費即行設法籌給以免煩言第二爲近來拖欠之軍費先行設法張羅擇其要者稍爲點綴餘項則擬定統俟鹽款到手始行撥付至撤防等費亦分別緩急撥付總理並諭曹汝霖將目下實在困難情形及所擬辦法及不已之原因擬具節略送院以便持向各督從長商議期得度此難關

催促曹張報銷軍費　政府向曹錕詢問軍費着落外間早有傳聞茲聞參陸處已出公函分致曹錕張懷芝詢其前此支領之各項軍費略謂自岳州開戰之日起截至罷戰明令宣布之日止前敵各路軍費尚未據實陳報希將軍興以來所有兵費總數分列細目詳爲陳報等語曹錕因於日昨由保定派員到京趕造報銷諸册惟張懷芝方面謂湘東一役案卷全已散佚頗難條分縷析造成正式報銷文册云

中央對於陝事之新方略

▲剿撫兼施

中央近來對於南北議和全局業將陝西劃爲匪區仿照山東辦法勦辦因派許蘭洲司令督奉軍入關現在奉軍前隊業已抵長安西關外駐紮此外張錫元軍隊已抵潼關近東海以景耀月條陳陝事不可痛勦及關於西北全局者二十餘條並力推荐周樹模王芝祥二人信用素孚足以調停陝事東海閱後極爲首肯近一旬中周景王諸人對於陝事調停亦極力爲力故中央日內對於陝局有剿撫並施派遣正副宣撫分別辦理之意昨已電飭前敵將領分別勦辦矣又據某方面報告前關中道尹井勿幕（現陝北井鎭守使之介弟）於一禮拜前在三原地方爲亂軍所殺即解其首領於省垣呈陳督勘驗矣

紛紜擾攘之鄂省新議員

（十二月五日漢口通訊）

第二屆省議會開幕既無准期而公衆認爲先決問題之議長選舉會亦遷延匝月並未舉行其表面理由雖謂無款籌備如昨函所紀實際上仍爲兩俱樂部運動之議長票均無十分把握故今午又在議會召集全體茶會雙方商榷選舉投票日期其結果如何決定當俟下次通訊時披露惟兩俱樂部最近運動情形有足紀者略舉如下

彼雙柏廟街所設之議員俱樂部固儼然以不賣票相號召者故加入人數之多竟占議員總額十分之六果能言行相符則多數推重之屈佩蘭又何致慮及不足當選票額徒以金錢魔力偉大不僅蝙蝠流亞無形中破壞團體即內部之希望議長者亦有數人不允讓步競以重價吸收選票以與挪移議會存款尚未歸清之屈佩蘭相抗拒團結既不堅牢目標亦未一致且言行又不能符合故頗爲一般人所不齒

至於廣益俱樂部人數雖少而頗能一致行動據其自詡組織俱樂部之主動實爲官廳目的則在爲劉洪烈獵取議長已由官廳籌給現金三萬元充津貼加入該俱樂部各議員之用近日頻以此語向雙柏廟俱樂部內諸議員聯絡據旁觀者窺測最後勝利將不免屬諸劉洪烈蓋洞悉各議員未當選之前既已耗去重大資本則此時能不爲利所誘者實絕無之事且昨日廣益會經開會討議有預備主張下星期開選舉會之說是尤足爲廣益俱樂部運動選票將次成熟之明證

湘聞雜綴

（十二月三日長沙通訊）

湘省敵僑臨時檢查所自對德宣戰以後即遵照中央電令組織成立自傅良佐離湘以擄卷散佚該所即已無形取消昨張舜臣督軍以現在歐戰告終檢查一事殊難疏忽因將該所仍舊規復附設督軍署內並已委任賀龍韜爲該所所長

此次湘省舉辦慶祝協約國勝利提燈會繁華熱鬧極爲駐湘各領事所歡迎日昨提燈會事務所爲敦睦邦交起見特邀請各領事讌飲席次美領博金施氏特勸該事務所將此次湘省提燈會盛情形電告中央及駐京美國使署以表示中國加入協約實爲眞正民意該所極以爲然當即照辦並聞博氏亦已電致該國使署報告湘省慶祝情狀矣

湘省警務處長劉之龍前因其母在湘逝世曾請假扶櫬歸葬並由張督委任省會警察廳長佟國安兼代處長現劉氏已事竣返省當經進謁張督聞張督已令其即日到處視事以重職守

湘省米鹽零賣局前因人多地小致東局有擠死婦女數人之事遂停售數日俟覓定寬闊地點再行照舊發售現因寬地一時難於尋覓而米鹽零賣又難久停經數次會商刻已確定辦法除局址仍舊外各就局地附近覓一寬敞之處以爲發籌集合之塲凡購買米鹽者先至發籌處該處於每早七時開門由所員會同警察每人發籌一根每日以一千四百人爲限（未滿十三歲者不准入門）額滿後令購買人排班每班以二百人爲定（惟東區以地方太窄每班以六十人爲定）由警察帶送零賣局持籌購買一班購完一班續入以免擁擠之虞現已於舊曆初一日照常開辦矣

閩疆軍事最近形勢

（十一月二十九日福州通訊）

上游延平經姚建屏師長徵調各路營隊助戰後北軍兵力約五千人南軍方面蔣國賓周國雄所部正式軍隊約十營徐鏡清所部第七支隊之叛附及一旅一團所轄北軍之歸投數約兩營孫本戎所部民軍約近一營大半集中沙縣尤溪附近與各要隘駐防北軍對峙此外劉志遠所統湘軍及甯德政和屏南之鹽隊警兵數約兩營統計能戰之軍隊不過十四營此上游全部南北軍之實力也近自戰事得手沙順兩縣相繼恢復姚師長本擬進兵邵武先行驅逐邵屬南軍嗣因永安與龍岩汀州接境永安動搖則可出兵窺取龍汀一路已飭張清汝田順昌各派先鋒隊充任攻永鄉導並由姚師長電省軍署報告永安不日可以克復等語李督以上游方面正在提議退兵停戰永安爲粵司令許崇智所部正式南軍駐地立電姚師長暫緩進攻永邑免貽南方軍政府之口實唯據最近諜報許崇智以北兵集中延平省垣附近軍防必形單薄已令李炳榮司令親率所部由連城取道返援延平自己會合周國雄司令統率十二營折入永春分攻泉州莆田故莆轄涵江地方日來南北軍堅持壓戰異常猛烈至蔣國賓所部前奉許崇智密令堅守洋口以待李炳榮之後援近該處附屬之峽陽王台西芹漢布猴溪各鎭均被北軍佔領李部援兵未至故該方面南軍現亦絽蔣司令統率退卻集中於將樂順昌交界一帶姚師長因該處南軍次第撤退逐將駐延之一師司令部移設水口以便就近指揮設防勦匪師部參謀長鄭步華昨已率各辦事員先赴水口籌備

邵武與延平同爲上游之形勝當粵軍進迫邵郡知事吳纘曾將城內兵力單薄形勢危急情形密電蔡道尹乞援時延城四週盡被南軍包圍省派第一師各營赴援尚留滯水口不能進延何能援邵所轄建甌政和松溪方面亦相繼不穩徐鏡清司令又須分兵於南雅房村各隘邵城遂爲南軍佔據已歷兩月餘近日外間甚傳邵武已經北軍克復唯督軍署及閩浙軍總司令部最近並未接到捷電及南軍如何作戰之諜報茲從省公署探得吳知事於二十日所發呈報知該處南軍因延屬戰事得手前方與援已失恐運輸不靈坐困一隅不得已自行撤退其原呈略云九日下旬粵軍四面迫近警察隊蠢蠢欲動業經設法解散嗣以粵軍入縣派人看守烟酒局鹽務局不得已會集紳商宣佈辭職衆又不允乃冒死與粵軍交涉以不害人民爲宗旨是時縣署亦被派兵監視茲姚師長督師進攻粵軍不戰自退地方秩序亦已回復自應懇請辭職派員接代云云按邵縣南軍既退則所屬政松六縣不難轉瞬肅清矣

興化府轄莆田縣本爲下游之重鎭其路線又與上游延屬通達原駐北軍營長馬督彪所部軍隊調省後僅剩駐防涵鎭之耿錫齡一團近因南北停戰土匪蜂起耿團長遂令崔梁兩營分佈莆城涵江三江口漁溪鎭各地維持治安勢力分散頗形單薄南軍總司令黃國華突得許崇智所部由上游洋口來援陶質彬所部由下游泉州進合鄭去病等各股之民軍亦爲之應援兵力大增故南北軍停戰命令雖下該方面南軍仍着着準備作戰黃總司令指揮各隊分攻莆涵兩處莆城早經劉營長增壘開壕嚴密防範南軍一時不能攻破惟涵江團部與南軍激戰數日（按該處團部前月中曾被南軍攻圍一次）莆田食品素仰給於涵涵江不守則莆城不戰自下日來黃許陶闕各部軍隊三千餘人均集中涵江以全力三路迫攻耿團力不相敵退守江口待援全涵市鎭統落南軍範圍涵莆水陸交通全被遮斷李督接得後方諜報除派周永桂司令率隊馳援並電請中央轉向廣州軍政府嚴重交涉外昨日耿團因消息斷絕之故尚派李副官間道來省晉謁李督面述南北軍在涵戰況及目下危亟待援情形李督復派衛隊團長黃獻臣親帶兩營一連北兵並携大砲六尊機關砲一連續往救護但招商航行船與民輪均畏危險有去無歸不敢運餉嗣經兵站司令正在設法調用差船輸送入涵廿五日姚團長又派一營姚連長續道到閩告急要求再派援李督已允加派衛隊團劉馬兩營長各帶兩連改由陸路出發往助

下游方面南北軍停戰後北軍佈置防務情形及閩浙軍駐地實力曾誌前報近因尤溪永安各縣之逃兵土匪紛紛趨由永春進擾泉屬晉江惠安駐泉軍隊如王渊林司令所部退守永龍（永春龍岩）交界各要隘閩吉勝總教練官所統之改編鹽兵又被統帶來省漳厦防線上唐國謨旅長所部餘兵如機槍一連步砲工兵不完全之四連係分隸高全忠馬步雲兩支隊長編配十旅旅長職銜故未取消近唐國謨奉召抵省遂將所部零星連排一律解散而營務處長胡恩光所部分駐書洋各地之勦匪營隊近亦調省編爲軍署衛戍團其由各縣開拔到閩赴援甯涵之營連（十一旅一旅兩部）又有李秀山等所部約計三營之數因此閩南區域北軍之防線兵額日來大爲變動茲據漳泉到省之某軍官談及北軍駐紮閩南之最近實數計臧致平一師賈文祥一混成旅辛桂芳官永生各一團統共步兵二十四營砲兵一團工兵一營人數凡一萬五千人至浙江之援閩軍隊除陳肇英一團附南後楊浙督復加派第四師所部之營隊及温甯各屬之防兵浙東鎭守使新募之運輸隊陸續抵厦助戰合計浙軍亦有一師一團之兵力從前漳州失陷浙軍全數退返厦門近因駐漳南軍亦有調回黃岡潮州浙軍童師長復調一部赴漳前線慎防最近浙軍駐地遂亦變更査總司令童保暄駐厦門南普陀寺司令李煒章駐同安城內舊鎭署第一支隊司令石鐸駐漳州石美第二支隊李奎義駐同安灌口第三支隊司令伍文淵駐厦門湖里山砲台均閩南扼要之區域也其最重要地點如灌口至石美四十里爲漳泉兩屬之樞紐險隘北軍之佈線防隊計十五營嶼仔尾砲台之軍防哨線則延長至距嶼二十里之遙全厦已聯絡一氣但昨晚軍署密訊南軍陳炯明總司令派其胞弟覺明隨同姜諸議來省磋商和議要件陳司令要求先付軍費四十萬方肯全部撤兵李督意旨須漳州各屬完全撤兵後方肯付費陳司令堅執前議李督以陳氏並無議和誠意提出拒絕答覆雙方代表尚在極力磋商設茲事發生波折則閩南軍事又不知演出如何變卦下游局勢之變遷自未可料至上游各屬南軍現雖漸退究亦迫於時勢故許崇智蔣國賓所部尚趨向莆涵猛烈開戰閩事結束恐須延期矣

關於軍政府之所聞

▲五國領事團提出勸告
▲國會議決案自當注意

政務會議昨咨覆衆議院云代行國務院職權攝行大總統職務中華民國軍政府咨爲咨復事案准貴院咨開爲咨達事本年十一月二十二日准參議院咨開本院十一月二十二日開會本院議員丁象謙提出停戰前提之條件案一取消僞國會二取消僞總統當即提付院議依法舉行三次讀會之手續業已議決該案完全成立查國會組織法第十三條之規定民國議會之議定以兩院之一致成之相應咨行貴院查照辦理可也等因到院即於同日開會付議依法經過三讀會全案可決查議院法第五十六條之規定甲院提出之議案乙院可決時乙院應將該案咨達政府幷將可決之旨通知甲院茲依該條之規定除通知參議院外相應聲叙該案經兩院一致議決緣由備文咨請查照施行此咨等因到府查僞國會之成立及僞總統之選舉迭經本軍政府宣告中外決不承認貴院議決各節將來自當注意茲准前因相應備文咨復查照此咨衆議院政務會議

十二月二日下午四時三十分法英意日美五國領事同赴軍政府謁見外交總長伍廷芳及軍政府政務總裁等以各該國政府名義提出勸告中國早日和平節略由領袖領事英國總領事宣讀該節略原文繙譯畢遞交伍總長隨由伍總長代表軍政府答覆幷申感謝之意該節略原文初述中國續行內爭損害中外利益最爲可悲又因內政之故於歐戰最吃緊之時致使中國不能與協約國共同作戰尤爲可惜現在各國希望實行世界和平中國如仍不統一則於世界和平大有妨礙今北京政府及軍政府已有和平接近之機故聯合國政府本希望中國速歸和平之意爲中國再進一言願南北當局依據法律及注意國民幸福速解糾紛至此項節略係奉公使團之訓令對於中國南北議和條件自當由中國自定各國不能過問祇本善意而勸告決不加干涉云云當由伍廷芳代軍政府答覆云護法同人對於中國不能盡力於世界戰爭深爲抱憾惟護法興兵之宗旨係與協約國之戰爭主旨相同友邦之停止經濟協助北方武斷派使促成中國和局軍政府甚爲感激軍政府現已下令停戰幷向北京提議在適中地點開和平談判惟軍政府應聲明對於苟且和平必不贊同至擾亂中國和平之人必剝奪其權使不能再投身國內爲不祥之內戰也和平必須根據法律與公正而出之使國家進步之發展幷成一民治有力之政府使中國於國際上列爲公正地位之一國伍總長幷表示軍政府各總裁感激五國政府之好意幷致謝各領事之盛意聞北京五國公使亦有此項節略向北京政府提出

潯陽短訊

鎭守使吳金彪六日乘德和輪赴甯轉赴無錫原籍此行聞係奉母命回籍省墓約一星期可回篆務委參謀長宋芳賓代拆代行

日本神頭少將來贛游歷在省稽留三日與政界談話主旨在聯絡感情增進國際親善已於六日晚車回潯七日趁輪回漢蓋神頭係駐漢武官也

志和戲倒案湯海鵬留押縣署亞細亞洋人到署看問安慰仍認爲該行買辦囑其安心辦事並請問袁知事以脫股證據在亞細亞行內知事竟能斷爲無效且引該行前請追問鄭震懋欠款不豪嚴辦爲比例另具正式函件到署大旨以福記關係亞細亞行營業甚鉅

九江總商會以省垣印花處勒用發票及三節賬單印花省垣幾致罷市以爲最後之對付誠恐此種辦法行之九江激動衆怒特先電請部院取銷電云北京國務院財政部農商部鈞鑒贛省印花處朦稟財部勒用發票及三節賬單印花一案風聲所播全市譁然値此商業凋殘何堪法外苛擾謹請准予取銷新案以順商情而安市面九江總商會叩

此間通用私家錢票流通市面大數總在三四十萬歷次官廳奉令取銷都以地方情形操之過急恐致動搖市面故僅取漸次收回之辦法而其內容則以平市官票發出無多不能周轉而現金大不敷市用故難一律收回現在縣署警廳示禁錢票統限十二月二十日收清銷燬過期作廢商界以事多窒礙密請變通辦理大約不至實行

杭州快信

●鄂督王占元電楊督軍謂占元此次奉令入都覲見元首現已事竣六日回鄂

●紹蕭塘工有獎義券今（九日）日假城外第一舞台開獎總辦張厚璟坐辦鄭雲鵬均親自到場巡察齊省長委警務處夏處長爲監督所有臨時報彩記號人員由商銀行派員担任均非官廳委用以杜流弊

●省議會法律股審查長一席多數議員主張推舉阮性存

●省立女子蠶業講習所長吳家瑛對於任務素甚認眞故成績亦尚可觀現定本月十日起至十七日止舉行畢業考試一面招收新生二十名預備遞補缺額

●新任金華道尹黃慶瀾特電致軍民兩長謝栽培

●杭總商會昨接上海建設會來函謂歐戰告終和平有望此次和平會議關係甚大吾國歷年所訂不平等之條約乘此時機可以提出討論請尊處亦組一機關聯絡同志共同研究以期互相呼應

●省議員張鴻材以各縣所設臨時警察徒糜國帑無益地方已提出議案說明種種不合理由主張裁撤惟須經過大會討論方可咨請省長實行

※蘇省要聞※

南京快信

●王芝祥昨辭李督赴滬往粵

●善後會議籌備處奉中央電暫仍在甯設立俟再電西南各要人徵集同意擇定開會地點

●贛北鎭守使吳金彪昨晤李督請電催陳光遠速回贛督任

●譚組庵有日內來甯消息

●省立第十中校學生將校長張倚驅逐出校後全體解散省教育廳長昨見齊省長擬暫不召集俟來年委員重行招生開辦

●歐戰協濟會江蘇籌款部定十六日撤消

●李督擬借撥於酒官產兩項解部專款十六萬元發給援湘贛各軍費財部以公賣局官產處收入本部已經指定用途未便借撥

●薩鎭冰電李督閩省戰事已停

●淮揚道尹王曜轉淮陰縣警察改編巡邏偵緝隊情形呈報省署備案

●省議會今日開各股審查會審查五年度決算

開辦鳳凰山鐵鑛之提議

鳳凰山鐵鑛上屆省議會議決組織秣陵公司收歸官商合資開辦迄今尚未實行詳情曾誌前報茲有蘇省議員沈希瑗提議售賣本省現存廢鐵以充開辦經費其議案云六年十二月二十四二十九等日本會議決開採鳳凰山鐵鑛組織官商合資公司一案擬先集資本一百萬元組織公司先開鑛砂俟有成效再行設廠煉鐵對於公司股本總額官商各任其半商股五十萬元以募集國內投資爲限官股五十萬元則擬發行省公債由各縣分認以省附稅作担保分期五年攤還當由本會咨請督軍省長會咨中央請將該公司鑛照迅予頒發在案迄今已逾一年之久鑛權仍未取得雖屢經督軍省長會咨催發究無何等影響探其原因固由於政府前此抵借某外人日金百萬元之款一時不克措還然本會之議決規畫未能盡善亦未始不有以致之也現在歐戰條終鐵價日落吾政府國民坐失此千載一時之機撫衷自問能無咎心查現行鑛業條例所定外國人民不得單獨取得鑛業權利特准探採鐵礦暫行規則並明定鐵礦不得攙入外人分文資本不得與外人合辦不得抵押借款原以鐵礦爲國家命脈鐵礦權利之得喪其影響於國家之獨立及自衞者非淺鮮也乃政府以金融一時之滯塞遽以鐵礦抵借外款挪充軍費置法律於不顧豈法律專條只能束縛人民而不能限制政府耶法治國之國家有是理乎今日之中國工商窳廢金融耗竭吾民之脂膏盡矣補苴之方亦唯恃此天然之富源而吾蘇七年以來三遭兵燹天災頻仍盜賊蠭起加以供給中央之田賦關稅鹽課遠過各省蘇民之困苦極矣蘇省地多平原素尠鑛產惟此鳳凰山鐵礦爲蘇省天然之富源政府若必並此而奪之拱手而授諸外人蘇民一息尚存亦惟有以死拒之耳然處理事務首求實際欲本諸人必先自反試問本會以前議決組織秣陵公司之案果爲盡善之處置乎以募集商股五十萬言之吾蘇夙稱財富之區措此原非甚難惟官股五十萬元必須發行公債設由各縣分認將來强制派銷之事又將見諸實行既以擾民而應募之數仍難即滿預定之額且原案商辦則虞藉端抵借不如官商合辦使公私互爲監視云云以實際言之切恐適得其反雖由官商合辦恐商股仍不免於攙入外資官股仍不免於藉端抵借名爲互相監視然遇特別利益則生劇烈之競爭至於正當業務反因事權不一無人主持此吾國向來官商合辦實業之積弊亦即此次農商部不發礦照之最大原因也（秣陵公司現章以本會議長副議長充官股總代表已背議事機關之本義現因此復發生紛擾實爲本會滋人嘗議之點）竊以爲辦理實業貴籌的款設無一定資本則進行方針不能遽定方針不定則各事無以遂行瞻前顧後自不免有顧此失彼之虞中國實業坐是而遭失敗者十九皆然鳳凰山鐵礦之量逾六七千萬噸以之製鐵製鋼價格不下數十萬萬創始之圖烏能不愼竊謂與募集零款先售礦砂無寧即措鉅資將開鑛鍊鐵計畫連成一貫該礦既爲本省唯一之富源自應改歸本省官辦不必另招商股以一事權至其開辦經費擬即以下述售賣本省廢鐵之款充之查本省廢鐵分存各屬計數約有百五六十萬石除歷年零星售出者外現存仍不下百二三十萬石以時價每石五兩計之計值不下六百萬兩約合銀洋八百餘萬元此等廢鐵多屬舊砲廢彈棄存不用由來已久風雨剝蝕朽壞日滋長此廢置行成棄物當此歐戰初終鐵價將落未落之時正後此不可復得之機現在直隸福建等省已有售賣廢鐵充本省軍費政費之先例設本省售此以爲官辦鳳凰山鐵鑛局經費既可化無用爲有用且可代償政府百萬元之借款取消與某外人訂立草合同時並行開鑛鍊鐵計畫此項鐵鑛

獎洋式萬壹千元有志儲蓄者曷興乎来
本會承各界贊助發達異常現在已經出發之會單在六千七百號左右照二[illegible]戲半分

萬國九洲第一靈驗耳聾聖品
京都天寶齋謹告同胞○耳聾痼疾○我有神劑○不靈還洋○以昭信實　○舖設上海二馬路泰和里對門西鼎新里便是○另有七十二症光明眼藥每瓶洋一元
凡患耳聾一症皆因腎水虧耗相火上炎或因鬱火傷肝以及久病不舒耳鳴耳脹耳痛耳聾等症本齋家傳良方歷世仕宦試驗敢出而問世實事求是非圖利益[illegible]

……會萬勿失此時機 本會備有詳章請來取閱外埠函索立即照寄

上海法界洋涇浜五號萬國儲蓄會 電話三九二一九

上海 四明銀行廣告

本銀行總行開設上海寗波路分行先設寗波江北岸溫州府城內兩處重整營業章程

商業櫃 存銀活期三釐計息定期三個月四釐六個月五釐一年六釐 存洋活期二釐計息定期六個月五釐一年六釐二年七釐其餘往來逐日收解無不克已

儲蓄櫃 滙兌各欵格外公道如蒙賜顧者請至本行面議可也

既由本省官辦應以本省督軍省長兼督辦合辦現擬先由本會議決建議省長轉咨督軍會咨農商部如對外合同可廢鑛照可發應再由本會妥擬章程咨行省長施行是否有當敬請公決

△蘇州通信▽

▲籌欵疏浚河道 葑門外覓渡橋河道因水淺石多由江南水利局派員會同吳縣知事籌欵興工撈浚嗣因驗收時查悉並未遵照原估尺寸辦理飭令復浚並由水利局長呈報省公署頃奉指令云據呈已悉查此項河工前據蘇關監督以迭准稅司催請水淺石多有碍稅務交通呈准令行赶辦既經該局派員會縣籌浚所有闊深度數未及原估尺寸應即嚴令趁此水涸時再行上緊撈浚勿稍大意仍將辦浚情形具報考查並咨該監督知照

▲警廳注意衞生 警察廳崔廳長近因蘇城街道污穢垃圾滿積特訓令各區署略謂清道一事定有專章自應認眞督率打掃淸潔乃近查各街道路不潔之處甚多推原其故皆由官長不知查察任令淸道夫躲懶游閑致有此等現象甚至有以淸道夫令作他役者殊屬不成事體自此次通令之後如再仍前弊混一經查明定行撤究決不姑容除令行督察處隨時查報外合行令仰該署長轉飭所屬一體認眞辦理唯亭鎮屠宰稅向由王翰臣經收繳納頗有贏餘本年夏間王忽錯口曹仲華張復興二家歇閉呈請吳縣公署減稅奉前任吳秀之知事批斥不准在案近又以警察分所新舊所長接替故延不繳前日（六日）經陶分所長傳案勸令淸繳以重公欵

▲水警緝獲盜犯 蘇常道屬崑山轄境南星瀆鄉於舊曆十月十九夜突來盜匪十餘人手執快槍大刀連刦鄉民數家並槍斃事主周永年攜贓逃遁即經各事主開單報由縣知事派委承審員前往履勘屬實一面嚴飭巡緝隊長徐鴻陞限日緝獲徐隊長奉文後即會同水警巡官韓雲波駿聲等購綫跴緝茲聞該警官等追蹤至嘉定縣境偵獲匪首王阿金一名搜出槍械凶器衣飾原贓等件一併解送崑山縣署歸案究辦

▲農會聯合會議 常熟縣市鄉農會聯合會於昨日午後二時在周神廟縣農會事務所開會計到會者有海虞沙洲徐市塘橋等十八市鄉農會長由俞可師主席當將各案分別付議茲特錄下（一）規定本縣納行地點案（二）本年應否續定桑秧分插市鄉案（二）呈請縣署以本年被災各鄉減成徵收案（一）組織乙種農業學校案（一）組織農業出品展覽會案（一）海虞市農會長殷振亞臨時提議應催各市鄉農會查報鄉有荒地以使推廣造林案（一）任陽鄉農會長張蔭蘭臨時提議私藥河魚應設法嚴禁案

△無錫通信▽

▲代表返錫 公府此次召集新聞實業交通代表入都與會錫邑電界公推鄧君栽臣楊君蔚章赴京聞大總統對於各代表異常優待除准游覽內城名勝外會畢各贈總統最近照片一張以作紀念茲鄧君已公畢南旋楊君在津小作勾留不日亦當回南

△鎭江通信▽

▲駐浦憲兵調甯 駐淸江陸軍憲兵第一營現奉李督軍之命調省改編茲經周營長督率所部士兵由浦開拔乘舟南下於八日午後道出瓜洲停泊一宵翌晨開赴金陵

▲測量汽車路線 寶應紳士盧殿虎集資創辦瓜淸長途汽車路紀前報茲悉盧君已着手進行擬先辦瓜揚一段業經派員至瓜洲四里舖三汊河一帶測量路線並由地方官飭派警士妥爲照料一俟測量事竣即行興工

▲請撥粥廠經費 丹徒縣知事倪和甫以境交冬令飢民多來鎭求食城外多賑局粥廠急待開辦昨特呈請省長援案撥助經費以惠窮黎

△揚州通信▽

▲給發冬季軍衣 駐揚第一旅之各營軍衣前由黃振魁旅長委員赴甯請領計共三千餘套以便分給各團營轉發現此項軍衣業於七日運揚即經黃旅長轉發各團營按名給領以爲禦冬之計

▲籌議開挖江淤 十二圩稽核支所因商人運鹽到圩之碼頭每屆冬令水涸船皆不能抵岸例搭長跳現江淤日盛至長跳搭有一華里之多以致起運鹽斤拋散甚巨殊於國稅商本兩有損失特擬定辦法以汽機挖淤呈由揚州稽核所咨請淮運署飭商籌議段運使據呈已批令場運局諭商妥議具復

△嘉興通信▽

▲縣公署開會紀事 嘉興縣公署近爲籌募歐戰協濟經費等問題於八日午後召集各區自治委員在縣自治辦公處開會商議進行列席者爲縣知事張縣自治委員盛區自治委員朱江吳唐陳沈蔣等九人討論歷三小時議決各事（一）協濟經費奉省電本縣列入特等縣應籌募八百元請各區共同籌募決定半數請商會承募半由各區勸募彙繳足額轉匯省署（二）編查戶口早經省令頻催先報戶口總數由送所造冊現除王店區業已彙報外餘悉未據呈報省限綦嚴延無可延各區應尅日將男女戶口數目先行報署以憑轉呈（三）籌辦掩埋事屬切要禾地四鄉浮厝遍置尸骨暴露縣自治雖於年終辦理掩埋經費有限範圍極小現應由各區自治分區辦理俾奏宏效其辦法可照嘉善縣署擬定規則施行先查區內浮厝棺木確數再行率員分別督促掩埋（四）修築烟雨樓業已興工應需工料經費言定按期給付現不敷之數約達三千元左右應由各區竭力勸募彙繳到署俾便轉發得藏厥工

△湖州通信▽

▲議舉正式董事 駐湖甯紹同鄉茲因年久未經公舉正式董事特於夏歷十一月初四日下午以同鄉會名義邀集甯紹兩郡紳學商界暨各業領袖在三元洞府本會館內先開茶話會商議用何種程式選舉旋因議至再三祇以所到人數不足公決改期再開大會討論

▲屠稅將改月解 吳邑屠宰稅一項向未按月報解致令該屠稅委員任意截存稅欵既延省解又難按月比較本屬辦理不合現財政廳長張厚璟已訓令吳興縣以本年屠稅即改爲月收月解不得截留云云王知事奉文已轉飭屠稅委員邵鴻翥諭知城鄉各舖戶一體遵照

▲酒業停止領照 城廂暨酒業以南潯烟酒公賣分局長於零星釀售或批來轉銷之各酒號請領牌照概作整賣條例收稅跡近偏苛羣相停領業由乾昌等號聯呈訴縣昨奉王知事批以同章牌照稅凡釀酒不及五十缸者作爲甲種零賣係一時權宜之計近因行之有弊與部頒條例不符奉省局廢除已照特許牌照稅例辦理在案仰例定以大宗烟酒批發與零賣商人者即屬整賣營業若兼零買應須領取兩照並非變更稅則該商等應速納稅領照營業毋得誤會其餘各節更係事隸烟酒公賣分局毋庸歧瀆

※時評※

◉報銷軍費（吉）

內爭以來各督軍領用軍餉予取予求莫敢或靳領用之不已猶復日墊用若干萬挪借若干萬各督軍初非鉅富又無信用所墊用者不知何來所挪借者果自何處此不待辯而已知其爲浮冒侵蝕也參陸處催令報銷亦不過費其赶辦册籍手續於其侵蝕浮冒决仍不能減少政府果能實事求是也宜令陸軍審計處認眞鈎稽不稍寬假試問今日主戰之督軍孰不擁有千百萬之財產使非侵蝕浮冒其果何自而得乎若僅以一報銷了事參陸處亦徒取憎耳於各督軍固無傷也

老牌靈藥十種不靈包退

頭痛內外治 無論新起頭風老病昏眩或正或偏此藥海外奇方能藥到病除內一元二外六角

開胃和氣 胃氣旺食旨甘乃人生要素此丸開鬱消積凡胸悶嘔惡最驗誠胃活之寶大二元

延年益壽 凡氣虛血衰腎弱陽萎皆鬱喪失調此丹固精補腎益壽延齡世無其敵二元四角

種玉至寶 藍田種玉乃收佳果種麟兒須靈方此方配陰陽五行生尅而成百發百中大二元

調經育麟 經水不調即不能受孕且易營衞失常此髓調經養血受孕可操左芬大瓶一元六

小腸疝氣 疝氣症有寒濕水狐血筋氣七種名目此方研求精確歷歷試驗新舊奇效大二元

痔瘡內外 內痔大腸血熱或勝血淋流外痔則管長數寸內治仙丹一元外治斷根藥一元六

梅毒 楊梅潰爛魚口便毒橫痃下瘖等症善能收全藥品貴重有靈效出衆之妙每二元

再生鬚眉 輕年貌美用掃髭散隱去鬚則易而年老美鬚髭不可少也長髯生眉之藥每一元

保安膏 無論跌打損傷骨節酸痛遠年風濕四肢麻木此膏通絡活血神效非凡雙料三角

上海英租界西山路即盆湯弄大街人壽醫藥室秘製 8723

上海 太古火險公司

於中國通商各埠及內地有名城鎮均有經理可承保各式房屋機器與貨物等 408

開灤礦國產

敬者敝礦所出煤槽九槽林西等塊五統煤煤屑種種早經名震寰宇毋待聲述而焦炭一項分有二種一曰頭廚焦專供鎔鐵之用一曰式號焦不但各爐用皆合宜且可供諸廚灶幸蒙同胞惠顧無任歡迎之至

上海開灤礦務局特白

商務

◉外國滙票

十二月九時半銀行掛牌價錄左

英國電匯 五先令二辨士半
英國即期 五先令二辨士七五
又四個月 五先令三辨士
又銀行買進 五先令五辨士
又四個月
又銀行買進 五先令五辨士半
又六個月
又定貨帶根 五先令五辨士二五
四個月匯票
法國電匯六法郎 百分之七十七
又四個月七法郎 百分之八
以上合規銀 一百兩
美國電匯金洋 一百廿四元
又四個月金洋 一百廿七元七五
印度電匯羅比 三百四十七元二五
以上合規銀 百兩
東洋電匯 四十二兩六二五
以上合日幣 百元
香港電匯 六十六兩
以上合香港洋 百元 二百九十四元二五
以上合規銀 百兩
新加坡電滙 四十五兩三七五
以上合新加坡銀幣 百元

◉金市

十二月九日收盤之價錄左

▲昨爲星期一大條例無電報惟前天（星期日）來電價仍爲四十八辨士四三七五先令及各國電滙日幣等均與星期六相同而標金市面尙平穩行情在早間毛盤計二百十二兩二錢至九點卅分先令揭曉時路加六錢繼尤高最大價二百十三兩二錢至十一點時因人心轉易價竟一回落一兩七錢最小價爲二百十一兩五錢午刻收市復高數錢下午開盤平定嗣後逐漸向上至四點收盤時計又提起兩許較前天每條計漲銀一兩現貨赤金無甚懸殊各銀樓門莊飾金價均未更動云

現貨標金每條 二百六十六兩
沙金合赤 二百七十三兩
足赤條金 二百七十二兩
恒孚上足赤 每兩四十元○半
又收進 又三十八元半
銀樓大同行足赤飾金 每兩四十元
又收進同行舊赤金 每兩卅六元
永豐餘足赤飾金售出 每兩卅九元
又 收進 每兩三十八元
泰亨源銀樓元足赤飾金 每兩卅九元
又 本牌元字飾金（收進每兩）三十七元半
十二月份標金上午開盤 二百十三兩
又午時收盤 二百十二兩二錢
又下午開盤 二百十二兩三錢
又下午收盤 二百十三兩三錢
又赤條上午 二百七十一兩

◉銀市

十二月九日金融市價如左

大條銀 四十八辨士四三七五
銀行掛牌拆息 一錢一分
銀樓飾足紋銀 每兩一元六角半
恒孚飾足紋銀 每兩一元六角
泰亨源紋銀 每兩一元六角

◉各省滙兌市

十二月九日中國銀行滙兌價

北京 即期每京公砝百兩合申規元一百零五兩
天津 即期行化每百兩合申規元一百零五兩九三七五
漢口 即期每洋例百兩合申規元一百零三兩五六二五

◉羅卜票

十二月九日市 老票五百元每千元銀九十四兩二錢五分

◉新票老票

新票千元每千元銀九十二兩
▲以上上午之價
老票五百元每千元銀九十三兩五錢
新票千元每千元銀九十一兩
▲以上下午之價

◉錢市

十二月九日北市銀錢洋銅元市價錄左

英洋上午 七錢二分四厘二五
龍洋 七錢二分四厘
江南小洋 六錢三分二厘二五
廣東小洋 六錢三分二厘二五
銀拆 二錢七分
銅元 一百八十二千五百文
衣牌 一千三百二十文
錢找 一千二百文
市錢 一百五十千文
角子 一百十五文
貼水 十六文
英洋下午 七錢二分四厘三七五
龍洋 七錢二分四厘
銀拆 一錢六分

◉蘇州金錢市

十二月九日

太字足赤 四十元半
上足赤 四十元半
足赤 四十元
龍洋 六錢八分八釐半
規元 九百三十四兩五錢
小洋 五錢八分八厘二半
銅元 一百九十四千三百文
英洋毛 二錢五分
站人洋機毛 一錢二分五
銀拆 二錢

◉上海日本取引所之市

▲昨大阪株式取引所來電報告各股票行情錄左

鐘紡公司 日幣二百四十一元
商船公司 一百八十一元四角
郵船公司 二百〇八角
大株公司 二百十四元
新大株公司 一百九十二元四角
▲以上昨天上午開盤之價

◉上海三品紗

▲昨由取引所開出十六支雙虎紗之抵額品行情錄左

十二月份每包銀 一百五十八兩一
正月份 一百四十八兩二
二月份 一百四十七兩
三月份 一百四十五兩一
四月份 一百四十一兩八
五月份 一百四十二兩
▲以上昨天下午收盤之價

◉絲市

▲昨日洋莊銷路甚少祇有信孚洋行買去廠絲十担其餘各絲均未成交茲將其價列左

信孚洋行買千里鏡牌頭號特別二份廠絲十担每担價七百三十二兩五錢

◉麵粉

▲昨日麵粉南北公會同業交易尚屬活動計綠兵船現打棧單者三四千包又月底下月份期約有一市二萬包又綠山鹿現出數千包半價較上日略爲疲軟每袋相去半分餘公會內什牌等均屬平定今將各牌之價列左

藍車牌每包扣佣 二元一角三分
紅兵船現出淨盤 一兩五錢三分半
綠兵船本月底 一兩五錢六分
又十二月份 一兩五錢七分七五
又 一兩五錢七分五
紅寶星 一兩三錢七分五
綠寶星 一兩四錢七分五
紅山鹿 一兩三錢七分五
綠英球 一兩四錢七分五
紅炮車 一兩四錢七分五
綠雙馬 一兩四錢五分五

◉糧食

▲昨日滬南糧食銷場仍無甚起色惟聞北市米源陸續不絕市價殊難見提高今將各米行大盤之價格略錄左

青角機船新粳 六元二角至五元八角
又機船洋秈 五元六角至五元三角
北鄉船機白陰 六元六角至六元二角
又廠機新白 六元七角至六元三角
南鄉廠機新粳 六元四角至六元
又廠機新粳 六元四角至六元
又機白陰 六元八角至六元四角
又機白洋秈米 五元五角至五元三角
蘇同機白盧秈 五元六角至五元
蘇同機船新粳 六元至五元六角
又機船洋秈 五元六角至五元
又機船白陰 六元五角至六元
常熟機船盧秈 五元六角至五元三角
又機船新粳 六元三角至六元
泗涇機船白元 七元一角至六元七角
又機船新粳 六元一角至五元八角
松江機船盧米 五元五角至五元二角
八尺航船新粳 六元
又船機新粳 五元八角

紅雙馬 一兩四錢四分
綠麥根 一兩四錢五分
綠天字現打 一兩四錢二分半

◉油荳餅

▲昨日進口由各號到金同利徐彩順李長興金生和青口沙船四艘計由采菽堂開出叙源晉德恒記等青豆油廿件鮮油二百九十件畯源交豆油廿件記牛元豆三百五十石今將各貨開出之價錄左

青口豆油 每担 九兩四錢
交州豆油 又 八兩八錢
牛莊元豆 每石 三兩七錢八分

輪船進出口期

十二月九日禮拜一進口

船名	埠	公司
榊丸	由大連	南滿洲社
長安	由長江	鴻安公司
綏陽	由香港	太古公司
通州	由烟台	太古公司
鳳陽丸	由長江	日清公司
大通	由長江	太古公司
快利	由長江	招商總局

十二月十日禮拜二出口

船名	埠	公司
筑後丸	開往長崎	郵船會社
安慶	神戶橫濱	太古公司
榊丸	開往長江	南滿洲社
瑞陽丸	開往大連	日清公司
大順	開往長江	大達公司
墨西哥丸	開往通州揚州	大阪公司
江天	開往香港	招商總局
德和	開往甯波	怡和洋行
長安	開往長江	鴻安公司
寶華	開往穿山定海	平安公司
海晏	開往石浦海門	招商總局
大昇	開往福州	大達公司
海門	開往崇海	聚豐公司
通州	威海烟台天津	太古公司
華癸	開往厦門	太古公司

十二月十一日禮拜三出口

船名	埠	公司
近江丸	開往門司	郵船會社
鳳陽丸	神戶大阪	日清公司
武昌	開往長江	太古公司
綏陽	開往厦門	太古公司
鹿島丸	開往香港廣東	郵船會社
快利	開往長江	招商總局
大德	開往通州揚州	大達公司
新北京	開往甯波	太古公司
新甯紹	開往甯波	甯紹公司
長和	開往崇海	大達公司
永生	開往香港廣東	怡和洋行

十二月十二日禮拜四出口

船名	埠	公司
江華	開往長江	招商總局
通州	開往長江	太古公司
大濟	開往通州揚州	大達公司

艾羅療肺藥

艾羅醫士發明之療肺藥行銷以來功效卓著凡嘗試者幾至有口皆碑以其能療肺部各症之最上上品也茲將主治各症列左患者請試之

治傷風咳嗽 治鬱火咳嗽 治痰凝咳嗽 治胃虛咳嗽 治腎虛咳嗽 治小兒咳嗽 治老人嗽咳 治小年咳嗽 治氣虛咳嗽 治肝風咳嗽 治喉乾音啞 治盜汗咯血 治肺勞蒸骨 治無痰乾咳 治肺痿肺癰 治嗜烟傷肺 治痰喘嗆咳 治氣急哮喘 治羣臟虧損 治肺咳雜症

價目 大瓶二元 每打廿元 小瓶一元 二角五分 每打十二元 總發行所上海三馬路中法大藥房各埠大藥房均有經售 A 9226

特爲女界救苦救難 立治赤白帶下

大凡婦女赤白帶下斷身弱體一大原因久之氣血虛損天癸失調子宮寒冷閉經腹痛以致白帶終年不休尤礙衝任豈能約制經血由此元氣越虛越經不調面黃肌瘦百病叢生養育之道天然屏絕得不減乎本主人有鑒於此煞費苦心精理研究始發出奇制勝立治赤白帶下屢試屢驗嘗收全功且能調和衝任之血平定肝鬱之氣治一愈永不復患誠乃婦科強調經止帶無上良藥輕者一盒全疼重者一料告愈不可思議唯推救苦救難 錦雲藥房啟 8720

身種子需必之藥每盒一元半料二元每料四元外埠函購郵局回件近接女界聯袂揭誌該藥非常應效有患於斯萬勿輕視上海三馬路大舞臺正對面

洋五元如有兩耳作撓擾用八寶吹耳散每瓶七角若處……

勸業場

一層 小京班（小京班初八日夜戲）
王福堂 黃福春 陳福強 朱福瑞 李福開 趙福和 高福屏
彩樓配 獅子樓 頭二虹霓關 武擋山
蘇福林 黃福玉 貢福潭 陳福強 周福善 趙福和 黃福春 王福英
五雷陣 翠花宮 百草山 打花鼓 戲蒲關 白馬坡

二層 彈子房 商場 菜館
金如清 朱少卿 章桂泉 汪佳月 馬金生 吳玉孫
日夜蘇灘 刺馬 雙珠球 改良戲曲 玉蜻蜓

三層 遊戲園
明德社女子新劇 日夜 芙蓉屏 懲淫計

四層
邵文濱 馬金生 周杏泉
改良戲曲 改良戲曲 描金鳳 中外戲法

詳細鐘點及戲目說明書請看勸業場報日報

秋冬要藥

助肺呼吸香膠

此膏補助肺經調和呼吸清肺火解肺寒化肺痰止肺咳凡肺虛肺萎肺炎肺勞以及氣喘痰咳臥不安枕不論久患初起老年少年均可試服效驗如神

每盒大洋兩元 每打念元

上海五洲大藥房發行 各省分號亦均有批售 8777

止咳補肺麥液精

唐醫生製麥液精 止咳補肺最有名 凡咳皆自風寒起 驅散外邪是正經 邪退尤必顧其虛 麥精補肺本極靈 取用兇皆道地藥 非同牟利博虛聲 初患服之即見效 久病服之漸減輕 或咳或嗽或發喘 氣急上嗆皆能平 重者虛損現瘵象 多服亦然能得生

價格 小瓶洋一元每打十元 大瓶一元七角半每打十六元 各外埠本分號均有發售

上海中英大藥房特佈

農商部註冊優等獎勵

中國明明眼鏡公司

克羅克司科學鏡片

總發行所 上海英大馬路新巡捕房對門

本埠支店 英大馬路抛球場口

分公司 蕪湖長街將家巷上首

農商部註冊特等獎勵

中國最進步之眼光學家

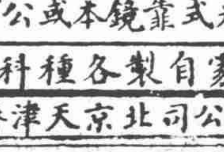

精益眼鏡公司

諸君如欲購最新合式最可靠之眼鏡請至本公司或各分公司一試

中國第一家自製各種科學鏡片

總公司上海英大馬路泥城橋東 分公司北京天津濟南漢口長沙香港杭州南京

旭日既升陰雲盡掃

有病之人終日不適譬如陰雲蓋頭天低欲墜有何興趣倘遇妙藥一服見功譬如旭日既升陰雲盡掃其快何如精血不足所見種種虛弱之病困難艱險欲愈無期其慘象較陰雲而尤重惟服此精血丸以補養其精血使精衰者由漸而旺血虧者由漸而多精血既足則種種虛弱之病所有艱險困難皆消歸於烏有一身康樂真所謂旭日既升陰雲盡掃矣當此時令幸函購而試之

小瓶洋七角半 每打七元二角 大瓶一元二角 每打十二元

上海中英大藥房總發行 外埠各本分號均有發售

天蟾舞臺 初八夜戲特別大減價

花樓七角 優等官廳六角 特別官廳包廂一律五角 頭等正廳三角 三層一角

（每逢禮拜六禮拜日准演日戲文武藝員一齊登台）電話三七〇二

沙香玉 董俊峯 何金壽 沙香玉 張德俊 楊瑞亭 小達子 劉玉琴 李桂芳 李永利 小桂元 劉玉琴 趙君玉 董俊峯 楊瑞亭 林樹森 林樹森

五龍鎮 遺翠花 打龍袍 全本王亞銀 白門樓 少年立志 嫦娥奔月

趙君玉 何金壽

大舞臺 十一月初八夜 特頒優等准拿好戲

（減價注意）特別包廂五角 特別官廳三角 二等正廳二角 三層包廂一角

張春海 陳嘉麟 王祥雲 陳月樓 應寶蓮 李勝奎 佳帽 畢永霞 張桂芬 毛韻珂 于振廷 張桂芬 白玉崑 殷春虎 孫少堂 于振廷 毛韻珂 田桂枝 毛仲琪 劉慧琴 趙如泉 白玉崑 姚俊卿 趙竹卿

王福卿 下河東 頭本白水灘 二本白水灘 四郎探母 全本葭萌關 杜十娘 三娘 大雅 開園

新舞臺 冬月初八夜戲

（價目注意）二等一角 頭等角半 特廳三角 特廂四角 月樓五角

湯雙鳳 劉漢臣 曹甫臣 李祥林 劉漢森 汪優游 周鳳文 查天影 潘桂芳 德許 張祿官 張順來 查天影 汪優游 趙文連 周鳳文 夏月珊 夏月潤 歐陽予倩 邱治雲 潘海秋 鍾鳳林

招親 轅門斬子 悟空盜扇 瞎子報恩 興兵 雪恨 起 煩演拿破崙之趣史

大世界內乾坤大劇場十一月初八日夜戲

＜另售座資正廳每位小洋一角奉贈嬰孩牌香煙一盒包廂每位小洋二角奉贈天壇牌香煙一盒＞

日戲：金菊花 繼小芬 李人俊 侯雲峯 小德山 楊金仙 小金奎 粉菊花 小金奎 富貴圖 砂痣 任源 擺擂 擂 苦肉計 醋 海 生 波

夜戲：小金奎 楊金仙 金菊花 李德山 小金笙 粉菊花 侯雲峯 李人俊 楊金仙 烏龍院 水簾 古盆大道 李陵碑 左宗棠 吃人肉 大團圓

日夜開演 影戲 准演新到大部長片 三丁黨 共十三本 今天准演

天蟾舞臺初八夜戲

特別減價 大樓七角 花樓六角 優等官廳五角 包廂三角 特別三角 正廳二角 頭等三層一角

小達子

全本王亞銀

趙君玉楊瑞亭

白門樓（活擒呂布） 好戲雙齣 嫦娥奔月 少年立志 好戲雙齣 全本王亞銀

大舞臺

初八夜本台特最頒優等文武藝員准演拿手好戲

寰球第一優等武生

白玉崑

全本大開 葭萌關 三雅園

驥製氣急神丹效證書

上海盆湯弄寧波路口崔氏辦香廬總發行所啟（分設南京下關）8766

養津玉液膏

止咳消痰著名良藥

A858

感謝品芳樓醫士秘方

獨步槍上戒烟

回春藥局

中華全國中西醫學聯絡進行會正式成立廣招會員

保春包醫 五淋 小便 魚口 楊梅 痔瘡 黑神 8781

前門牌香烟

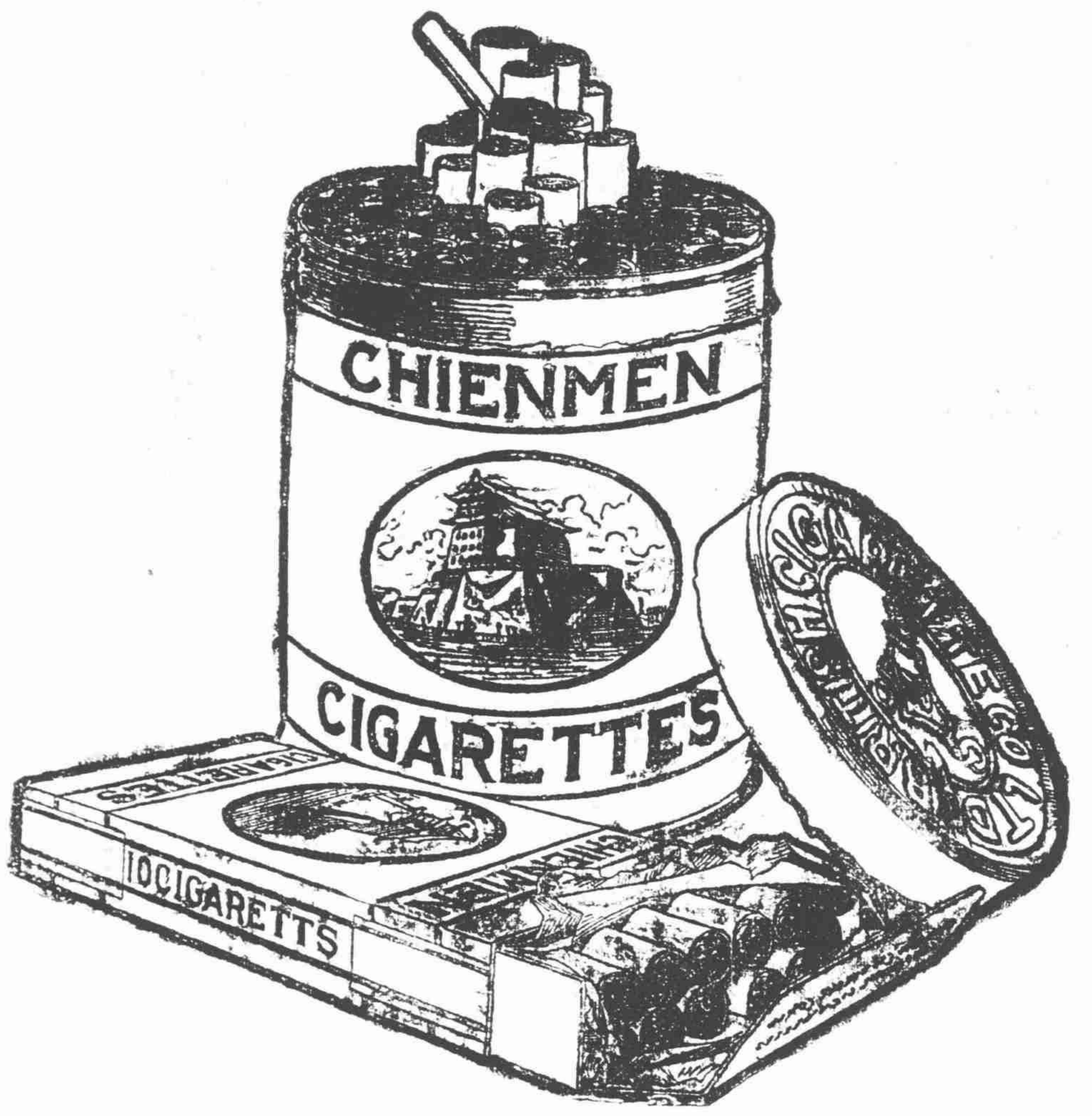

新訂價目
每包十枝售小洋一角
每聽五十枝售小洋五角
各處均有出售
英美煙公司總理

兜安氏新出品止咳藥片

注意

此藥片係本公司新出品藥料純良性極和平味甚適口香氣文雅藥之形式為扁圓小片裝於小玻璃瓶極便隨身携帶可以藏之衣袋凡患咳嗽喉痛喉嚨刺激聲啞聲嘶等只須含藥一片徐徐化之畢竟有奇效也倘演說唱歌唱戲諸君在未發聲前含化一片可免喉嚨發癢刺激咳嗆諸患而於歌妓尤為相宜請試之方知此藥之不謬也

上海各大藥房均有出售
每瓶洋柒角每打洋柒元
上海北京路兜安氏西藥公司

益世聾耳還聰丸

聾耳之症甚多市上所售該藥林立然往往不得方法萬難收效然患耳聾皆因腎水下虧相火上炎鬱火所以致耳聾目昏聽視不靈陰虛氣虧血脈不能流通呼吸不能靈捷故有耳鳴耳聾耳脹耳痛言語不聞等症本主人得世傳秘方加工精製專治男女老幼兩耳重聽雖二三十年老症服之立見神效轉聾為聰補腎陰養津液除浮火退虛熱妙在服後神清氣爽身體強健永無復發之患屢經試驗萬無一失專治耳聾竟有再造之功早蒙仕商學界信服允推耳聾還聰之妙藥一二年之新症二三盒告痊雖十年廿年之老恙連服一料包可全愈每盒洋一元每料六盒洋五元郵局匯購原班回件 上海三馬路大舞台正對面錄雲藥房啓 8721

包愈立止遺精聖藥

見色即流久之面黃肌瘦腰酸體軟四肢無力虛損勞傷由此起矣若不醫治將來根深帶固望愈甚難治藥雖多對症者實少本齋深悉病源覓得異人秘方名曰純陽必愈丸專治夢遺滑洩等症服之奇功立見當日可止明知精為一身之根本精神充足則身體雄偉百病不侵如患遺精即陰虛腎虧之病作矣此丸功能固精益髓滋陰補腎輕者二盒包愈重者一料除根永不再發若能連服二旬本補氣血諸病不侵精神倍足服後一舉成孕湯餅之宴預設可待每盒洋一元每料六盒洋五元每打十二盒洋十元◉如外貼遺精膏取效愈速每張七角膏丸並用功效益彰另有立愈心胃氣痛散專治九種氣痛服下立止痛每瓶洋一元遠處信購郵政安速 鋪設上海二馬路泰和里對門西鼎新里石庫門內京都天寶齋謹啓 8282

既吸翠鳥牌香烟又得新世界游券 兌換空盒

凡將翠鳥牌香烟空盒四十只持向南京路湖北路轉角英美煙公司贈品兌換所者當贈以新世界遊券一張

所換遊券如係意圖轉售他人在小洋二角之下者本公司不准其兌換

此例本公司得隨時停止之

英美烟公司啓

吸錦扇牌香煙又得先施公司或永安公司之遊券

能英三錦扇牌香烟

積錦扇牌香烟空包二十只請向界九江路大慶里口第二百三十號本行兌換游券一張

上海永泰和煙行啓

A 8726

本埠新聞

盧護軍使選員募兵

盧護軍使商准北京陸軍部添兵已誌前報茲悉松滬一帶因須步兵駐防故在綏遠調回之騎兵第十團已改為暫編步兵第一團委鄭彥俊為團長此次添招即作為暫編步兵第二團惟應先挑選上中下三級官長分別派往招募士兵特於前日傳集所部各團營中下級官長及各目兵考試以期選取後分別提升派往山東等處招募新兵云

取引所問題之交涉

日人取引所創設後中外各報咸以與國際法律有所抵觸以致一般愛國之華商日加抨擊前日某總領事果向該國領事提起交涉飭令停止交易然中國之官廳未見有如何動作昨聞本埠陳交涉使自接讀劉守一函件後查閱該所營業種類中國之某某大公司股票亦羅列在內於是亦向該國領事提起交涉云

改良土質與美棉關係

本埠引翔鄉穆氏棉場自民國四年開始移植美棉是年因該地前承種人讓地遲延播種過晚夏季又經兩度風災處暑後淫雨經旬致成效無多第二三年雖收數累增但仍多遺憾本年因辭歇頑固懶惰之老農改用未受習染之童工並整頓排水工程及竭力注重土質改良施用燐肥更由管理員充當基本農夫下田力作每逢新雨過後除草翻土多至十週入秋以後努力捕蟲遂呈花果繁生之盛況內外國植棉家參觀者多嘖嘖賞語江蘇省立第一農校過君探先曾估計發育極盛之區每畝當收穫二百斤以上迄今核計收量一如過君預料即以各區收穫量扯算平均每畝收得一百六十斤以上(天平秤)改良土質實為增進產額第一原因而天事人力亦甚重要據當事者云改良土質此僅始基今後更當悉力進圖云聞浦東地質比浦西引翔鄉為勝但浦東楊思鄉新闢棉場數處每畝平均僅得美棉七十斤惟未施燐肥故土雖較勝亦無大效燐肥關係改良棉產之巨如此(按肥料中含燐質甚富者為各動物骨尤以牛骨為最美惜邦人不知利用一任此上等肥料大批輸出實屬失算開導勸阻集數試用各地方農會與有責焉)燐肥為凡百結實植物之主要肥料用之得當收量加倍原屬常事此外以含鹹質之草木灰鹹性土及坑砂等肥料與含淡素之豆餅苜蓿(即滬俗所名之草頭一名金花菜)等肥料為輔此外更於天時人力力求無憾則增進產額可以確有把握不獨棉產為然有志振興內國農產之士盍注意而力行之以為社會倡聞鄉農何以種美棉為不急之務者今目見穆氏棉場出產之豐富萬分艷羨爭欲覓此良種子於來歲闢地試種云

孫洪伊致廣州電

廣州參衆兩院軍政府公鑒自南北議和之說起軍政府宣言以合法永久之和平為鵠國人莫不共聞果爾則應知今日為和平之障礙者何物去此障礙物和平乃有保證如治病然必知其癥結所在處方下藥然後可以起沈疴而保健康共和以來七年四亂其唯一無二之禍源即此萬惡不法之武力袁世凱既用之以顛覆民國造成帝制段祺瑞襲之有督軍團之嘯聚逐元首散國會遂復殘民以逞賣國自肥凡國家之主權利權幾盡舉以易戕殺同胞之資為時甫及一年外債已達二萬萬而國內搜括者猶不與焉皆以飽虎狼之谿壑供鷹犬之朋分率獸食人何以為國徐世昌以段家之孤注傀儡登場其非法總統直接授自偽國會實間接授自三數亂國武人即曰逆取可以順守則徐氏僭位已兩月矣除發布無責任之欺人文誥外日依違轉側於此亂國武人之下而惟其馬首是瞻段氏由參戰處一轉為國防督辦歐戰早已罷兵而正國人呼籲息兵之會而督軍團公然大會於京師所謂二軍又告設立矣自奉軍劫械通京以來變兵布滿畿間所謂參戰教導團者猶日集械練兵意欲何為今參戰第戊午同袍社參戰同志社呼朋引類要約宣言徐氏則回旋曲徇惟恐不及尚何統一北派之有在此戰爭期間外有西南之抗力內有長江及北軍前敵吳佩孚等之持正徐氏尚俯首帖耳於若輩一旦兵戈罷息人心渙散又能如彼何哉今日北方猶完全為三數亂國武人之天下而徐氏特其守府認徐氏為北方首領而與之議和即不啻與段祺瑞張作霖倪嗣沖等議和也議和而後一切托命於徐氏即不啻仍托命於段祺瑞張作霖倪嗣沖等苟若此者國家永無寧日即西南護法諸君子亦豈能倖免如以五國勸告之後若輩已不積極反對和平表示服從徐氏似不妨待大局解決後徐圖收束曾不思此梟獍性成之武人武昌革命嘗贊成民國矣其後果何如者洪憲失敗又復歸共和矣其後果何如者今茍敷衍訖事是卽督軍團造反成功此後特援立之功挾帶礪之盟而脂韋怯懦如徐氏者尚望其能為晉悼公之放逐欒荀宋文帝之追討徐傅耶吾人夙所主張和議先決之條件有三即取銷偽總統及偽國會與禍首段祺瑞倪嗣沖張作霖徐樹錚等脫離政界聽候國法懲辦也近報載前二者國會已議決咨軍政府作為談判之前提惟後者關係百年大計必能辦到乃足表示徐氏有保證和平之決心代表北方之能力是尤為前提之前提此前提不決必無開始談判之餘地或謂目前統一為急若過予爭持不特有反一般厭亂之人心且恐有負外人希望之盛意夫外人之勸告本出於一種善意吾國今後非裁兵變革督軍制不能立國中外輿論已不啻異口同聲僅三數亂國者猶不能去乃侈言根本改革豈非掩耳盜鈴懲治禍首本歐戰議和之唯一條件使德國革命不起維廉在位協約國豈肯苟與妥協督軍團之十數萬士匪兵比之德國若何段氏及其黨徒之深根固蒂比之德皇又若何使並此不能除

張裕釀酒公司之新屋

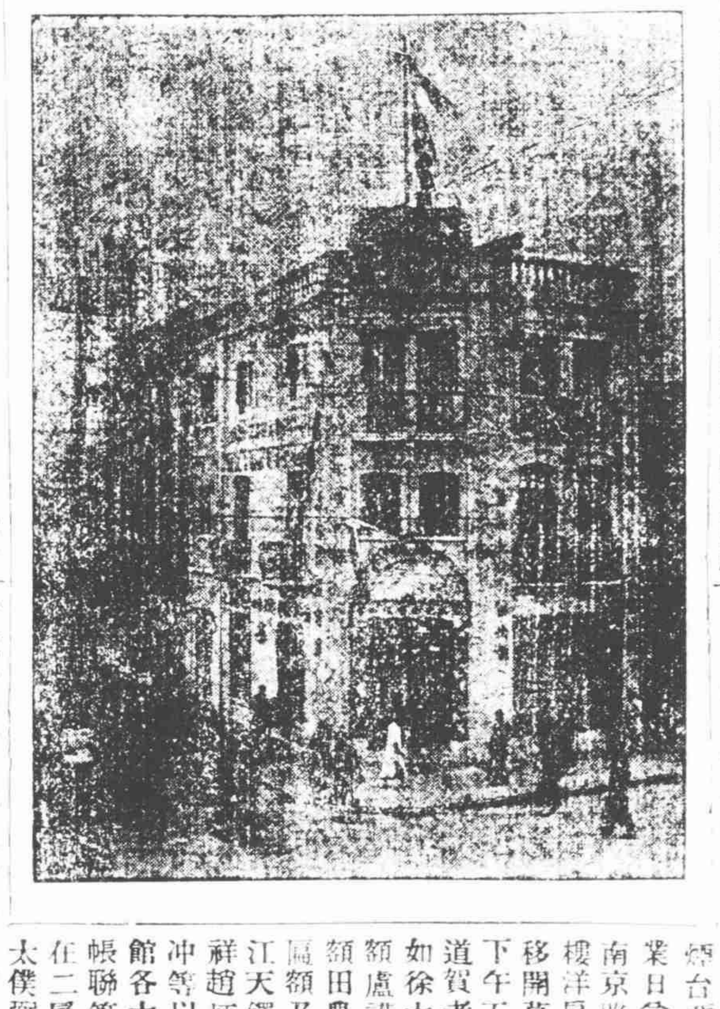

去者尚何有和平之可言美總統之迭次誓言具在豈世界之强權暴力可去而吾國之強權暴力獨不可去世界之和議必期諸久遠而吾國內之和議獨不能塞源拔本為一勞永逸之圖洪伊以為不欲中國眞正和平則已如欲中國眞正和平吾人堅持此點必能得世界之同情擧國人之心理蓋此萬惡不法之大障礙不去雖約法國會恢復猶之石田況有大憝橫梗其間國會必無完全行使職權之日約法必無實行有效之時而目前之所謂和平亦徒為助惡養亂之資而已矣抑洪伊猶有言者對等議和為今日雙方爭點以討賊者承認賊人人格而敵吾一體在我已為讓步乃今閱錢能訓致軍府電猶言稱元首自居唯一政府是直玩孺子於股掌之上儕義軍於盜匪之列暮四朝三誠意何在惟望國會暨軍府諸公本弭亂之初旨順潮流之趨勢以不屈不撓之志建可大可久之功則民國幸甚和平幸甚孫洪伊叩佳

策進永久和平會成立

中華國民策進永久和平會發起諸人昨在法界霞飛路寶康里二百〇九號事務所內特開成立大會並歡迎會長午後二時許到會者約六七十人頗極一時之盛茲將該會秩序錄下 一歡迎會長二報告本會經過情形三通過本會簡章四討論宣言大綱五提議進行事項首由會長劉人熙演說謂邇來和平之聲日唱日高惟和平之聲浪不同本會純係國民組織可代表眞正民意此次政爭非南北之爭實法與非法之爭故欲息爭端必須達到完全永久和平方可竣事鄙人願與諸君從長計議羣策羣力以冀早日和平次由會員舒軼凡提出成立大會之

期並開會地點決俟下星期開會地點覓定後再行通告 張鏡潭發言謂劉會長學問道德資望人所共仰本會今日實歡迎劉會長之愛國熱忱同人等應羣策羣力以謀永久和平為唯一目的次將簡章通過照錄如下 一宗旨 本會以策進永久和平為宗旨 二組織 本會以中華國民具有本簡章第一條宗旨者組織之 三會務 本會會務分部如左 甲總務部以不隸下列各部者屬之 乙文牘部專任本會文牘事宜 丙會計部專任本會會計事宜 丁交際部專任本會交際事宜 戊調查部專任本會調查事宜 四會員 凡中華國民其有本章程第一條宗旨經本會會員介紹者得為會員其有違背本會定章及妨礙會務進行者經評議會議決取消之 五職員 本會設名譽會長□人會長一人副二人各部主任一人部員四人至八人名譽會長及會長公推之各部主任及部員由會長推任之 六評議 本會設評議長一人副一人評議員三十人評議本會一切事宜其會議規則由評議會議定之 七會議 本會會議分列如左 甲全體大會臨時酌定之 乙職員會每逢星期三六行之惟有重要事故時不在此例 八名譽贊成員 凡有特別助益本會者概推為名譽贊成員 九經費 本會經費由本會全體擔任籌集之 十時效 本簡章以達到本簡章宗旨為終止 十一會所 本會所在上海霞飛路寶康里第二〇九號 十二附則 本簡章如有未盡事宜得隨時修正之

張裕釀酒公司開幕記

烟台張裕釀酒公司頃因營業日益發達特於公共租界南京路直隸路口自建三層樓洋房為總發行所昨為遷移開幕之期上午八時起至下午五時止中西來賓前往道賀者甚衆各界所贈頌詞匾額如徐大總統之醞釀太和匾額盧護軍使之黃嬌白墮匾額田農商總長之縣重蘭陵匾額及劉冠雄李長泰陳錦江天鐸林炳華馮恩崐王芝祥趙炳麟陰昌王占元倪嗣沖等以及廣肇公所潮州會館各大銀行各大公司等之帳聯等類不勝枚擧會客室在二層樓上中設創辦人張太僕弼士遺像凡前往參觀者除茶點外均進以紅白葡萄酒各一杯質味醇厚飲者無不稱美該公司本以批發為大宗而是日零售之多為前所未有亦國貨前途之曙光也

浦東創辦大紗廠先聲

頃聞政界要人與南通上海實業界巨子聯合集股五百萬金擬在浦東創設紗廠以挽利權而濟民生業與浦東紳商領袖接洽察得沿浦一帶廠棧林立度歐戰告終各廠棧當必積極發展勞動界生計當不致十分窘迫況地價尤昂故決定在周浦鎮地方購地建築刻已從事進行查該鎮離滬僅三十六里地價較之沿浦為賤而有小輪往來交通亦便誠為適當之地也

華工應招赴非洲

英國政府會委總工程師麥納斯(譯音)來滬招募華工組織事務所於南京路拋球場雇用華總工頭朱金發小頭目王寶生徐青如等已經招往數批乘輪前赴香港轉往亞非利加各工廠工作茲經續招得銅匠鐵匠漆匠樣子木匠翻沙工匠小工等六項華工計共一千名預經考驗種痘拍照等手續完備定期昨日九號按名發給工資銅匠每月六十元鐵匠每月五十元漆匠每月五十元樣子木匠每月六十元翻砂工匠每月五十五元小工每月三十元即於今日(十號)各帶行李物件搭趁大英公司船直赴亞非利加工廠工作該輪泊於虹口怡和碼頭准明日(十一號)起椗放洋云

前敵回滬軍人之集會

英文滬報云自前敵回滬之軍人約二十五名於昨日午後在匯中西旅館集會討論擬組織一會至其會名則由幹事會定之當即一致推舉英總領事法磊斯君為第一任會長並議決每月集會一次其首次集會擬於耶穌誕節前之第一星期六聚餐云

棉產前途之曙光

廣西譚督軍電請穆藕初續辦良種子二千斤豫備提早發給各屬播種為地方官長實心提倡棉產之始又浙江定海方面周金箴先生移植美棉亦已三周年本年秋暮周椒青君及周金箴夫人至穆氏棉場參觀後決計來歲擴張美棉至八百畝之多周夫人於植棉經驗甚深女界實心提倡植棉且能實地研究尤屬農業界稀有之消息又湖南長沙叠經兵禍民生奇絀農會鄭君蘊瑜聯絡各界同志提倡播種美棉一時聞風興起者如湘中人士丁茂材君劉秩東君鄭端甫君鄭澤吾君凌雪亭君范治煒君張松連君羅煥喬君等爭先闢場試種為社會倡湘省本為宜棉之地農界又多精勤美質得諸志士一致策進其前途正無限量又蘇省之南京方面已多試種美棉之家除大勝關民生農業公司已闢棉場百畝於今歲開始播種美棉外其餘或數十畝數畝不等中華植棉改良社社員胡君嘉陶試驗成績絕佳近聞義農會聯絡金陵同志擴張棉產增加棉田至五百畝高等師範學校省立第一農校均添設棉場五十畝留學金陵之農科生全體加入中華植棉改良社於移植美棉事業悉力提倡又前廣東省長朱子橋先生於盡力社會事業之外兼注重農業至穆氏棉場考察後慨任提倡先於其梓里闢棉場百畝播種美棉又江西南昌農會熊季貞先生採購美棉種四百磅因到時已遲留待明春播種又江西德興縣農會祝祖漢君河南開封李松泉君鄭州郝通伯君漢口周獻卿君奉天王崇五君汕頭陳世豪君四川李燦如君蘇省無錫榮三師範附屬張正三君七寶李劍農君浦左喬紀椿君上海陳宗芳君嚴覺之君李逢議君等均於來春闢地移種美棉其於今春領子試種各家亦多得手更圖擴張云

童子軍考驗成績記

上海縣童子軍聯合會前日(八號)假公共體育場考驗各團成績舉行分團比賽是日與會者為第一二三四五六十十三十四十五計十團合四百三十餘人先後列隊蒞場來賓參觀者亦數百人各團分初本兩級每級分四組同時分列比賽場中特設評判處由總司令姚麟書君指揮一切上午十時起初級比賽如願詞規律國旗結紐操法衛生五科目由吳懷疚周應生朱伯華周大倫胡少元錢仲齋諸君評判成績下午一時半起本級比賽如軍步旗語撲火救護四科目由王壯飛姚麟書周大倫王彰甫諸君評判成績各團員所比各科壯麗可觀秩序整齊絲毫不亂午後天雖微雨各員仍活潑異常一類健兒身手結果平均分數第一為第二師範學校第二為招商公學第三為梅溪學校迨至三時始閉會而散惟是日未到者為第七八九十一十二五團聞該會尚須派員前往考驗云

律師公會開會消息

上海律師公會更舉會長問題迭經開會均因到會未足法定人數三分之二難以產出茲該會又發通告定於陽歷十二月十五號仍在江蘇教育總會投票選舉聞此次開會其會長必當產出因先經該會呈請司法部核示已奉部批大致謂此次開會祗須以到會多數取決不限定全體三分之二等語傳聞如是姑誌之以觀其後

褒揚費概收現金

上海縣知事公署近奉省公署訓示頃准內務部咨以本部辦理褒揚案件購辦褒品向無的欵開支褒揚之收入即為此項之用邇來請褒之案或全繳現洋或全繳鈔幣收入既不劃一支付復需現金加以褒品材料價格倍漲北京鈔幣日見低落公家虧墊已屬不支茲定於十二月一日起無論京外請褒之案其應繳之褒揚費一律改收現洋以資辦公除分咨外咨請轉飭所屬遵照合亟令仰該知事一體知照

南市電車移設鋼軌

南市華商電車公司現因十六舖橋堍之停車場地位寬闊但原有之鋼軌偏於南部電車由東西往返行駛俱小輪車亦時有出軌之虞甚為危險是以將該處鋼軌搬動移埋於寬闊之地點俾與中華路之軌道口線對直即往南之車亦可用大轉灣開駛快便故自前日起已動伕工將鋼軌如式遷埋每晚開工趕作至天明方止現該處停車暫改南首即中華樓門口為搭客上落之所並自昨日起暫不掛帶拖車於是車中搭客頗為擁擠聞二三日內即可工竣照常用拖車以便乘客云

前晚北蘇州路之刦案

前晚九時許有盜匪四五名身藏利器突至北蘇州路愼餘里八百二十六號向業絲頭生意之謝薇生家袖出手鎗嚇禁聲張將男婦各人驅諸一隅旋即登樓入室翻箱倒篋將值洋二百數十元之金珠飾物銀洋搜刮一空始各分頭逸去該管匯司捕房中西包探聞警馳往兜拿奈匪已遠遁該探等追捕未獲據情回票捕頭通知各捕房及特別機關一體留心偵緝矣

昨晚平濟利路之刦案

昨晚八點時法新租界平濟利路二百十號弄內十一號門牌張姓家突來盜匪八九人以問信為由敲門入內當出手槍三支嚇禁聲張當即翻箱倒篋被刦去金銀首飾共計值洋三百餘元携贓而逸事後報告捕房立飭探目黃金榮沈德福包深任阿坤前往查勘一週回票捕房捕頭諭令務獲該匪等到案究辦

國貨維持會評議會記

前晚中華國貨維持會開第八屆新評議會議長復選會首由舊副議長徐枝春君主席宣告開會開箱檢票徐春榮君得二十二票當選為正議長汪星一君得二十一票徐梅春君得十七票均當選為副議長徐汪二君均以事不能到會仍由徐枝春君為新議會主席宣告開第一次新議會討論各事 一漢昌燭皂廠具結請領運貨護照決由本會照轉交涉公署 一吳養賢君來函并附兩具紙傘新樣請飭各傘店仿造以資普及決為設法并代表揚 一王介安君報告江蘇齊省長指准農商咨令縣知事一律更換權度新器並定十二月十五日起實行檢查官商一律受檢以杜商民藉口等語事關統一權度經衆討論決致函上海縣知事公署索閱規則 一洪善長君提議(甲)每次常會議決案須當場正式記錄并由議長簽名以昭鄭重(乙)每次常會提議案須預先記錄提議案簿如於未發通告前發生者須錄入通告如遇有緊要之事須報告或報議者必將已列議案縮短時間先付表決再行提議(丙)凡議員到會須於議會簽名簿上親筆簽名(丁)凡議員及團體商號代表有議員同等資格者無論到會不到會所發通告並不間斷表決案件之責任當然同負但本期表決案須附錄次期通告以引起缺席者注意經衆討論均贊成決於下星期起實行

戊午學會第五次演講紀

前星期五(六號)晚七時靜安寺路南洋商業專門學校學生所組之戊午學會舉行第五次演講會請時事新報主筆張東蓀先生演講題為中國思想不發達之原因及該校英文教員胡子美博士演說歐戰後中國應注意之點言頗動聽迨散會已九時餘矣

警察學員發回原職

淞滬警廳上海縣沈知事同奉省令云蘇省警察傳習所第一班學員已屆一年期滿畢業依照章程第十二條暨畢業後推行辦法之規定分別辦理茲據該所長熊開先開摺呈請分發前來除指令外合行開列分發名單令仰該廳縣遵辦具報其擔任教練之學員薪額即由該廳縣就原有警費內通籌酌定呈候核奪併即遵照此令計開翟承藻王恩鎧吳世鈞郝炳文陳力奎甄藻馬駿圖翟紹先胡永年姚正北徐文華以上淞滬警廳保送發回原職郭楞郭澧沈企全以上上海縣保送發回原職

捐資興學之請獎

北浙江路華安坊二弄私立萃英學校係無錫高有耀及今夏病故之高劉儀鎣女士所創辦迄今七載自去年擴充以來因無的欵曾向各界勸募現由閘北注學務委員查得捐助該校經費合請獎例者已報縣轉呈請獎茲錄寶山縣署批語如下 捐資興學志實可嘉自應獎給褒章以資鼓勵據呈南洋兄弟烟草公司暨新申報館經理席裕福源昌餅號經理張乃銘各助萃英學校經費洋一百元核與捐資興學褒獎條例第二條第一項相符應即轉請褒獎可也

李母治喪記

江蘇督軍公署諮議官李英石君之母嚴太夫人於上春間在閔行鄉間故世現經李君擇期於陰歷十一月初八日開弔初九日安葬本埠紳商之與李君有交誼者均相約於今晨前往弔奠李君特備小輪停泊南市浦灘碼頭以待迎送云

憲兵營排長補人

駐滬京畿憲兵營第一連內現因缺額排長一員由張營長呈部選委在案茲陸軍部令調駐蘇保定之憲兵第四連司務長張子孚升任張排長刻已到滬接差矣

催填部頒實業調查表

江蘇實業廳張軼歐廳長前曾委派專員來滬向商會接洽調查上海工商各廠成績並分給部頒表式按欵照填附註說明理由以憑彙案轉詳在案茲因日久未據填報上海縣沈知事奉張廳長現在歐戰告終各項實業亟待考察令催前因是以轉函南北市兩商會請為查案迅行知照各實業工商務將前次所發表式照填並附註說明理由即希彙送到縣以便轉詳備考

印花稅又屆檢查

印花稅向章由警察廳按照春夏秋冬四季抽查茲屆陽歷十二月又應抽查之期昨已由縣警察所飭知各分所遵照辦理矣

浦東肉商議組公所

浦東南匯縣肉業代表方紳欽等以屠宰稅認商史樹業已呈辭為籌解稅欵並為籌建肉業公所特於昨日邀集各肉莊主假周浦鎮萬緣堂開會討論首由商會會長馮蓮生向衆宣告史認商退讓情形及繳出稅票九百四十張所有諸紳協議償還史商損失一千元及墊繳七月份捐洋七百元均已過付史商嗣後脫離關係而積欠之稅欵務望從速籌解以重國稅等語經衆公決推舉方相宸即日前往各鄉鎮調查徵收限二星期內彙繳周浦商會暫行代收代解次由代表方紳欽等提議組織肉業公所辦法經衆討論之下全體均表示贊成而馮會長亦當衆演說略謂商人不可無團體組織公所實為必要之舉云云經衆議決即以該鎮謝恩亭舊址建造公所房屋公推馮會長担任辦理切實進行經費由各鎮代表担任勸募云

水銀謀害親夫之控案

住閘北仁濟里之江北人盛起勝向在某日商處為包車夫前日下午六時許盛回家晚膳其妻盛吳氏進以米粥二碗盛取食有異盡行嘔吐細視之下但見米粥之中雜以水銀遂將食剩一碗傾倒樓上亦有水銀甚多盛當向其妻詰問不認有謀害情事乃鳴警到來將盛吳氏連同水銀並送四區二分署當奉署員提訊盛投訴前情質之該氏供年三十三歲嫁盛已有多年夫妻素來和睦署員詰其何以將水銀和入粥中該氏堅不吐實署員以案關圖謀親夫情節重要乃於昨晨備文飭警將原被連同證物遞送地方廳請究下午奉檢察官預審一過判盛吳氏收押盛起勝斥退水銀存案聽候調查實在眞相再行核辦

注意銷售贓鐵

公共總巡捕房日來飭派中西探將印刷之失單向各店舖傳諭並持赴華界淞滬第一區警察署請轉知所屬各分駐所一體查照協助偵緝其失單云茲將本日失單付來仰各店舖一體知照如有人將下列各物來售賣者可即報告附近捕房毋違切切 念四磅重生鐵磅度七塊計七寸六分長五寸二分闊二寸二分厚上有梗子一根可以掛在布機上 十八磅生鐵磅度五塊計七寸六分長五寸二分闊一寸五分厚上有梗子一根可以掛在布機上 十六磅重生鐵磅度八塊計五寸五分長五寸三分闊二十寸厚上有梗子一根可以掛在布機上 念磅重生鐵磅度七塊計五寸五分長五寸三分闊二寸五分厚上有梗子一根可以掛在布機上 念六磅重生鐵磅度八塊計十二寸一分長六寸七分闊一寸二分厚上有

山森醫院秦山森醫士
本醫士往杭應診本院醫務暫請同學談浚民君代理一俟返滬再行通告此佈 4884

果然名稱
(上略)僕前在招商局時素聞○貴主人創製沈氏羊脂珠粉鏡面散靈驗且有多數友人試過均謂神效無匹僕嗜洋烟二十餘載去年購中法藥房天然丸戒淨惟面色黧黑未能還原五月初由甯至申寓鼎新棧差茶房去買鏡面散四瓶臨行不細察回里後始知誤購別種偽藥用後毫無功效繼託戴生昌輪買來舊製六瓶洋二元半用未二旬非但煙色退盡然滿面白嫩

頸項瘰癧
瘰癧一症病根由陰虧火旺血氣不和思想不遂氣鬱成瘰憂思勞心血脈虛虧先天不足後天失調脾虛不能運化痰多流於經絡氣血凝滯頸項結核以致病成瘰癧本醫生祖傳秘方台製丸

海上毒科先推 懷安施醫局陳伯威醫士
滬醫界中之慈善家也世有患者幸毋忽諸診設所在六馬路電車轉角處和興米店東間壁第五家石庫門左四十二號門牌懷安施醫局
贊成人 朱葆三 楊小川 虞洽卿 周金箴 姚紫若 沈聯芳 王一亭 陳潤夫 吳陰庭 謝蘅牕 顧馨一 謝仲笙 朱鑑塘 聞蘭亭 傅筱庵 梁炳垣 錢達三 項如松 孫彌卿 同啓

海上毒科明陳伯威君 安施醫局 十餘年口皆碑 實心濟世 霸藥王道 貧病僅收藥本 A8717

西門外上海紳商……瘡癤痱……沈製 鏡面散 既能治之請看保証
角五分每洋五瓶人壽醫藥室在上海盆湯弄大街二百念五號

其實 名稱其實也（下略）杭州……李公館駿八氏頃七月初八郵發沈製珠粉鏡面散 治男女面上痤瘡酒刺雀斑粉刺油光等類售價 治遠年重症每洋二瓶每料六瓶二元半單料每 惟市上假冒者多必須郵寄上海總行安而便捷切切注意 5976

核丸 ……相店隔壁一……七十號門牌 程鳳生 醫生德法製藥公司啟 8720

意 新式電燈泡 省電費 只售二兩半 每只售銀四錢 每只售銀八錢半 欲購以上燈泡請至南京路四百七十二號本處 電話中央二千六百六十號

鈎子一根可以掛在布機上 念磅重生鐵磅度四塊計十二寸三分長四寸三分闊一寸半厚上有圈一個圈之梗子內有彈簧

●淞滬警察廳批示

王淑仁批呈及失單均悉查該民婆姜蔣氏捲物潛逃其必遭人引誘毫無疑異所請備案事可照准仰候查出後隨時報警解究可也此批　錢協卿批呈悉查夏流流暴行於人業經依法懲辦在案如果夏流流再有糾黨尋仇情事儘可隨時報警解究但一案不得再理是爲訴訟定例所請提辦應毋庸議此批　吳顧氏批據呈李賈豐喬來生串賣公產誘迫簽押等情果如所呈爲法律所不許案關田產糾葛不屬於警察範圍仰即逕赴司法衙門提起訴訟可也此批　朱新明等批呈悉正在偵查之時是否冤誣俟查明核辦此批　奚關元批呈及婚據均閱悉查此等不正當婚姻殊未能據以爲證況媒證文金氏王阿招訊爲受此愚騙係屬自取惟尤業將逃婦陳沈氏發堂留養所請着毋庸議此批　嚴積批呈及年貌說明書均閱悉察核呈詞該氏雇用連王氏確爲隣僕高三寶誘騙藏匿毫無疑義應准備案並通令查緝可也此批

●投函嚇詐之控訴

七浦路一百四十二號門牌機器廠內之林子木控粤人梁耀逃次書寫捏名信函希圖嚇詐洋二千元等情昨晨由捕將梁拘解公堂請究經中西官訊據捕房禀明前情幷據被告之代表律師聲請展期因判梁押候禮拜五查明再核

●土販被騙案改歸民訴

向在法租界開設金公和烟膏店之溫州人金蕡塔延代表律師在公共公廨刑事科控同鄉人金渭賢串同在逃之胡仲明設計誘往香港騙取皮箱內之鈔幣二千八百元一案訊供巳誌本報昨晨由廨復訊據原告代表律師上堂向原告金蕡塔詰據供稱本年四月初六被告與在逃之胡仲明邀我至香港販運糖貨當時我向姓呂義錢莊支得鈔票洋二千八百元乘廣大輪船前往寓於鴻安客棧後由金渭賢將我之衣箱交與胡保管致被竊洋而逃我當時本欲報捕因被告允爲賠償及回至上海向索無着是以控追被告金渭賢亦延律師到堂辯稱當時係原告邀被告赴香港販運私土被竊係屬販土資金原告自己情虛不敢報告該處捕房並非被告串騙請察經讞員得供與英卓領事會商之下判原告所控刑事案不能成立應即註銷被告開釋着原告以民事起訴候理

●梅家弄之竊案

本邑西南鄉梅家弄居民梅姓家於陰歷十一月初二日夜半時被賊潛入內室竊去綢緞男女衣服幷小白皮箱一只內貯田單一百十餘張現洋三百餘元票洋一百餘元事後經失主梅堅覺察開單投報梅家弄縣警察四區第四分所請爲查緝該所董警佐得報後除履勘飭警查緝外昨已據情呈報上海縣公署領袖警佐核辦矣

●賴會欵尚敢行凶

前晚（八號）九時許有送金融報爲業之鮮世隆向閘北恒豐路開長春得意茶樓爲會頭之陳寶林索取應得之會欵洋四十餘元該會頭推諉不理致起口角不料陳至已之臥室取利刃一柄向鮮姓撲面砍來當因遮攔不及頭部受傷甚重鮮血淋漓旋經鮮姓家屬得知立向該管警區報告該巡官立派長警等數人到來將兩造一幷帶局略詰情形據鮮姓聲稱前於春間邀陳寶林會一架計洋七十餘元因於上月舊歷下旬與會者齊集該會頭茶樓上行會用紙抽籤上面載明首得者應出利息若干並書名姓載於標上此次爲我所得當將利息扣銷外淸得洋四十餘元之譜而規欵到手祇剩洋四元尚差四十元當由陳會頭允許十日內如數交清現已逾期十餘日故向追索而陳竟置不理幷用利刃傷及民人頭部務求伸訴等詞訊據陳寶林聲稱欠伊會欵不諱乃鮮姓至民家索欵不應言語傷人遂起爭論不知如何碰傷伊之頭部等語該巡官訊詰之下以關刑事範圍當即具文轉送檢察廳候訊核奪

●婦人手中有賊器

前晚有婦人鄭韓氏手携衣包蘇袋行經鐵路北被四區巡邏警查見形跡可疑檢查袋內有電筒鐵鑿等物帶回警署時途中又查見張大生一名一併拘押聽候訊辦

●一女再被拐賣

無錫地方有吳李氏者因夫故家貧昔年將親女名招弟憑媒許與同鄉人劉金氏家爲養媳今年招弟已十八歲不料今年二月十六日招弟忽遭住在附近之江北婦人李王氏設計拐出私來滬上商通陳王氏僞稱爲招弟之母央婦人金阿大管老太婆馬新娘子等爲媒將招弟許與爲小工張德元之子阿福爲妻當時亦過門留養收去禮洋八十六元於今五月初九日成交迨至十月十五日招弟又遭管董氏王大喜子等拐出價賣與滬寧火車站地方張德元見養媳被拐四出查明旋將管董氏王大喜子等扭送警廳函解地方檢廳訊供收押限交招弟到案再核但吳李氏劉金氏等現亦聞信來滬找尋住在南市王家碼頭親戚家中其招弟自知復落匪人之手乘隙逃出尋到伊母處述明轉輾被匪拐賣情形吳李氏即知照張德元等同赴警廳報告奉諭飭警將李王氏陳王氏金阿大管老太婆馬新娘子等一干人於前昨等日先後拿獲到廳由司法科員訊供一過以此案中之管董氏王大喜子前經巳送地檢廳訊押遂判令備文將李王氏等連同原告吳李氏劉金氏張德元等幷送地檢廳歸案訊辦

●酒保傷害同伴

閔行一區警察所呈送受傷人蘇文卬行兇人王秋生等原被兩名到縣經沈知事發交審判所昨由陸司法員提案廟審據蘇文卬供稱在閔行鎮復興酒館爲夥被同伴王秋生吞沒小洋二角向索不還反被用碗擲傷頭額王秋生供因分拆小帳口角起釁失手誤傷等語陸司法員得供以事關係害刑事判一併移送上海地方檢察廳訊辦

●寫花會字條罰錢

第一區警察署巡長徐紹章王善德昨日出外巡邏旋在大東門外油車街查得王錢生成衣店內有鄉人徐長生在彼書寫花會賭博字條當即上前扣住證物拘至署中由趙署長詰問據供因遊戲書寫幷非賭博等語飭着徐罰洋四元王罰三元充公

●店夥有竊欵嫌疑

南市集水街永順祥蘇袋店前晚夜半忽聞店中錢筒上之鎖有人扭落且有銅元聲響執事周平華從睡夢中驚覺急喊捉賊其時店夥周祖蔭在旁亦呼捉賊事後檢查門戶未經開動頓生疑慮惟該店先於陰歷九月十七日晚巳失竊小洋箱一只內有大洋一百二十一元角洋五枚遂於周祖蔭頗有疑心當向詰問支吾遂即扭控第一區警察署由趙署長詰究之下供執如前飭即申送警廳司法科訊核

●混兌僞金幣入獄

向在梧州路一千八百十四號私售烟膏燈吃之浦東人趙阿毛（即王阿毛）因與其父趙林林將鉛質之僞金四開二十五枚僞銀洋比二十個指使沈銀泉持往大達路源記錢莊混兌被捕獲解公堂訊判押查在案昨晨由捕將趙等解廨復訊明晰奉中西官判趙阿毛押西牢三月沈押二月以儆僞幣銷燬

●收買贓土提盜對質

法租界鄭治記土棧主鄭幹卿延達商律師控吳淞路鼎康押店學徒汪子光店夥馬子容收贓伊家被刼案內之煙土二十三隻等情業由虹口捕房中西探將汪馬拘解公堂訊判押候給諭搜查再核在案前日經張襄讞會同日副領事林出君復訊先由中西探上堂禀明案情繼由被告代表律師上堂譯稱此案原告先在法公堂控告後經捕房一再調查並由公堂迭次研訊明白巳經將案註銷原告不應再在貴公堂控告應請將案註消並法公堂判詞呈鑒原告代表律師聞言聲稱前次昇康押店經理人至法公堂係居證人地位此次之被告係由盜犯某德人協往指提云云中日官得供判汪與馬各交五百元人洋並保候備文詳請護軍使署將盜犯王阿三交來探帶案質訊再核

●消售贓土之薄懲

住居虹口密勒路七百十二號之甬人周雲章與山東人董阿四因經特別機關華探目陳雲忠查得曾於本月一號糾黨在元芳路攫取漢壁禮路一千零零七六號門牌居人某甲之蘇土消贓與梧州路一百七十一號某押店主鄔竹林（吳老五）得洋三百餘元因即禀明捕頭往將周等三人拘解公堂訊判鄔存洋五百元周交五十元董押候再核在案昨晨由捕將鄔等三人解廨復訊先由中西探目上堂禀明前情並將被告等在捕房所供各節陳述之下即據鄔之代表律師博良到堂譯稱鄔係誠實之人故一經捕房調查即據實陳明然原告所控各節並無充分證據應請將案註銷周雲章亦延律師上堂代表辯護詰之董阿四供與周並不相識是項烟土係由友人托我介紹消息與鄔竹林是實經李襄讞得供商之英領包君判周雲章無干開釋鄔罰洋一百元董罰洋二十元一併充公以儆

●冒名騙取玻璃之敗露

住武昌路九百五十五號門牌之江西人李金生因於前日冒用謝杏林之名義至附近七百三十二號門牌張寶生之玻璃店內騙取玻璃六塊被胡察出控由匯山捕房於昨將李拘獲帶入捕房捕頭詰悉前情飭着押候請究

●法公解錢債案一束

▲錢虎堂前控朱紀生不理抵押田單洋一百元求追等情奉判限七天如數繳清如違拍賣作抵在案嗣因被告分文不理昨又屆限因又傳訊原告仍求嚴追朱供實情貧苦一時難以措資仍求展限理楚中西官判以朱不應一再延宕不理着將方單拍賣作抵

▲某米店主高松山前延費美律師爲代表控陳田心不理虧欠米欵洋一百餘元向索不付求追詰據陳供認虧欠奉判限繳在案嗣因陳除歸還外尙欠六十三元八角昨又屆限傳訊陳供實因患病一時難以措繳求請展限還洋中西官判陳交人銀並保出外限七天如數還清

▲廣子莌控錢文祺於今年五月間將坐落徐家匯路田單一紙抵押六百元言明本年八月節歸還距錢延約至今向催不贖求請訊追抵據呈鑒錢文祺供實係言明於明年八月節歸還不知如何尙未屆限即行具控請察讞員察閱抵據實係書明今年八月節歸還遂判錢交尋常保出外限十四天還洋

▲王永昇昨控翟小弟於三年前前來向商人二次借去洋七十元迨至屆限後向索分文不理人亦避匿不面核算本利共洋一百十一元有零直至現今始行尋見求請訊追借據呈鑒翟小弟供認虧欠惟我前因失業向原告言明拔本不還利後由民有會洋劃抵並上年六月間兩共還洋三十餘元尙少三十餘元並無如數之多原告又稱雖收被告會洋十餘元並無有三十餘元請察中西官判翟交人銀並保出外限十四天還本洋七十元

▲王才榮前控史久範於上年借去洋二百餘元核算本利洋三百二十元向索延約至今分文不理求追等情史供認欠洋奉判交保限繳昨又屆限傳訊史供祇措得洋一百元餘洋求請展限措繳中西官判交案之洋給原告領去餘洋仍交原保出外限十四天如數還清

※時評

●服從裁兵政策（天富）

於裁兵聲中忽有招兵之舉。其矛盾固可怪。而將來之能否裁兵及裁兵政策之是否徒託空言。亦皆於此可見。蓋今既敷衍武人。他日亦安能裁抑武人使之就範。

上海無增兵之必要。愚前既言之。及茲徵募員猶未出發。尙可爲懸崖勒馬之計。亟望盧使幡然變計。爲服從裁兵政策之首倡也。

緊要通告

敝公司爲增加慣吸好煙人之利益起見特將紐約牌香煙之好處詳細說明於下紐約牌香煙係選用美國進口之最優等（佛及尼埃）煙葉所製在市上同等價值之香烟中爲最佳美之品價值既廉物又精美所以出世以來大受社會之歡迎而銷路亦日廣一日也特此通告幸祈毋疏購吸是荷

英美烟公司啟

B 1983

根本補助

江西景德鎮玉字巷●廣友錢莊何君來函

五洲大藥房諸君偉鑒鄙人廁身商界職司賬席終日伏案殊少運動以致身體衰弱筋骨疲軟精神日細辦事厭煩偏覓良醫百方診治均鮮奏效由是日甚一日漸至沉重適友人李少軒君由滬來鎮採辦磁器視鄙人病狀渠云五洲藥房之人造自來血可治百病曷弗購而嘗試之鄙人聞言即託友人向就地五洲貴分號購得自來血半打服之將及一月而身軀日見強健胃量大增至今尙在接服以求根本之補助免致後患自來血有此奇效故能名馳四方也鄙人感受再生之德無以爲報謹泐數行藉鳴謝忱敬頌台安

景德鎮何珍鞠躬 九月念六日

人造自來血 大瓶一兩元 小瓶一元二角

總發行所上海四馬路五洲大藥房錄登 各省分號均有批售

A 8606

白禮氏 船牌肥皂

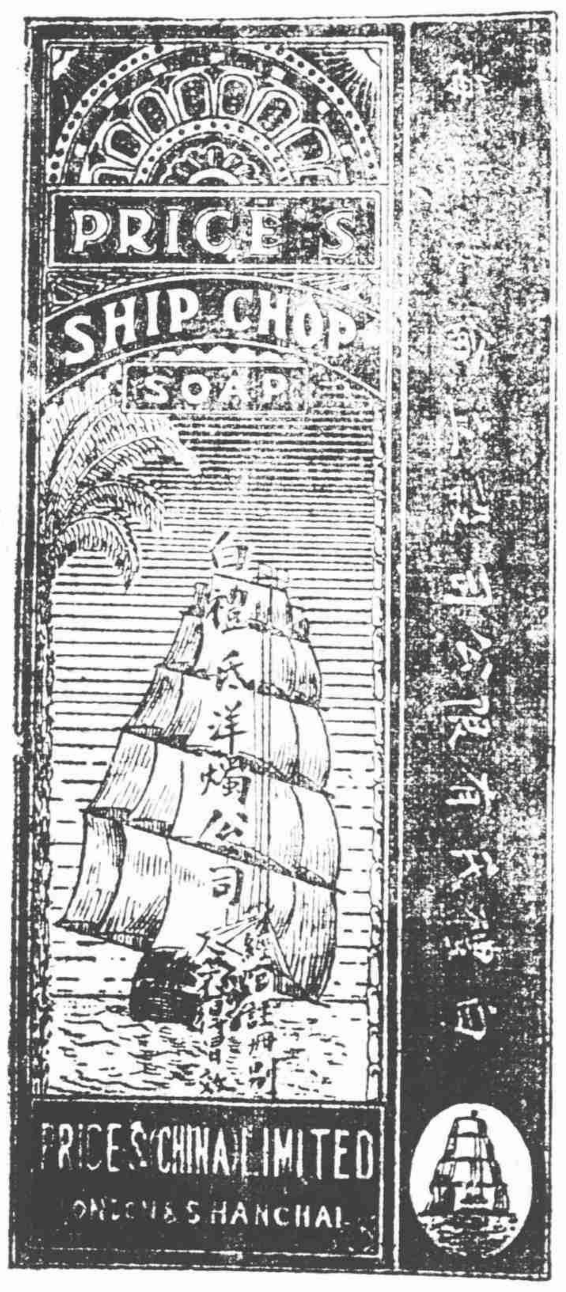

白禮氏 船牌肥皂

製造有名之船牌蠟燭著名白禮氏公司亦造船牌肥皂該肥皂受有賽會最優之獎賞船牌肥皂是用最潔淨之材料作成故此可靠爲極妥當並速去垢

凡賜顧者請防假冒

婦女閉經丸活人無算

乾血癆傷第一靈藥

此丸專治婦女衝任損傷如腎虛血斷血少血閉而或憂鬱思慮過度而經不行則中宮益損陰氣血乾致成瘵痨險症本齋秘傳良方著名無論婦女老幼初起遠年服此立刻健脾養胃滋陰服藥二料足見功效大分而利每包退還上海二馬路鼎新里京都天寶齋 A8712

戲擬拿破崙再致德皇書

春芽

威廉足下覆書祇悉（見本月六日誅心著）環誦之下益增感慨竊思武力之不足恃公理之不可違自古然矣足下初時祇鼓一勇之氣不顧身後之悲卒至上干天怒下遭民怨而今遠竄海外寄頭無方窮途末路誠如來書所云僕亦過來人也回憶當年滑鐵盧之鏖戰以及聖海倫之幽羈慘惻悽惶猶存五中不意一世紀後復生足下雄才偉志方冀可爲吾輩英雄一吐氣也孰知竟外挫於協約之師內迫於共和之民數年血戰卒底無成是僕雖遠處冥間實深爲足下悲者也前書擬召足下來冥原以惺惺相惜同病相憐而覆書乃云不能相聚言詞愴然且見苦心然吾儕既屬同志竊願代籌現今之世金錢勢力澎漲法律效果消滅陰陽雖殊利途同歸想足下自遭此敗雖撇一國之將士而走必曳滿庫之馬克（德幣名）以行若果如是則足下可攜數百萬之鉅金匯至陰間僕居此久稍易爲力上可賂判官下可通鬼卒援獻金贖罪之例求免緝勵功之敎玆當地府財政竭蹶之際得此鉅金必邀寬典地獄之設安足懼哉若以現金難於運滙則更有良法可亟倩人東渡支那收買多數跌價之紙幣以便彙送僕且可代爲收下於是足下既可減免重罪又可建立巨功蓋足下前既以無情之砲火而死西歐之戰士今則以有用之金錢而生東亞之窮民上帝有好生之德念足下補過心誠匪惟免罪且將加功行見天鶴天狗等勳章將頒賜於足下之身一舉數得時不可失也若再心圖苟安意迷岐途（近見路透電德皇黨尙欲重謀復辟）則將來之結果恐尙不如僕之聖海倫島六年之生涯也黃泉有路君其趣來鄙臆之言幸細思之幷頌死安

拿破崙第一上

洞仙歌詞選

楚望閣主十闋 三至四

酒闌人並把銀箏徽弄邵說歌喉夜來痛又懨懨裏帕扶病絕句全不好劇得紙鳶相送 枇杷門巷悄來是空言去又匆匆雨如夢驚蝶促相携那日秋娘還更比冬郎情重儘占了瀟湘十分愁略不似尋常燕嬌鶯寵

白蘋紅蓼恨湘渭人獨一載安排與金屋者宛紅日子慘黛人兒銷殺了不算書生沒福 江南多艷神倩女今生魂向情天又相續 一搦小腰肢風颭蜻蜓立不穩畫鳳雙足有幾個黃昏最撩人不忘去釵盟枕函敲玉

斷腸殘簡

月聲

南京獅子山左近有一朝月樓去樓約十武三宿亭在焉地僻幽闃人跡少至余當鬱悶無聊時輒徜徉其中八月十六日在三宿亭畔拾得日記一冊經雨而乾半不可揭惟外此有破紙一頁尙可映日光中一認其模糊之字跡字作淡紅色且草體書殆傷心人之血書耳爰錄之於左間有字跡過於漫漶或殘缺不能合幷則以……待之書云……命途多蹇遭逢不造斫地問天一籌莫展四年來浮沈孽海宵逼辛酸一念之痴終生抱恨出門惘惘淚涔涔下回首家園凄涼愴結……今者一腔積憤告訴無門回顧徬徨誰悲失路爰於無可奈……嗟乎蒼天爾何陷吾於此奈何天中更予吾一愁苦之腦海也此……嗟乎蒼天爾何奪吾愛碎吾心苦吾志逆吾境嗟……余今客地羈身百端交集回首前塵吞聲飲泣吁嗟乎悲哉吾之臭皮囊何乃不偶而此偌大之天下何亦無吾一片安樂土也……呼死者已矣生何以堪泉路茫茫招魂何處……殘約奈有俗緣未了何言念及此血淚泉湧一片愁腸寸寸而裂……金錢鑄錯冗精衛於銜石嗚呼吾愛吾誠負卿……世態炎涼人情勢利吾今途窮日暮……秋風蕭瑟薄寒中人顧劍屏營……仰天長嘯聲鬱風雷……淚瀉江湖五內崩裂……以下尙有半頁則不能認一字矣

小犬何希奇

新筆記 茸餘

前日飲於大慶樓旁座十餘客半屬鄉愚席散時又來一客衣服頗楚楚向衆道歉謂實因小犬有病一時不能分身並非逃席云云客中一人即聲言曰小犬何希奇値得如許名貴倘要此畜者余於鄉中可尋覓十餘頭也中有知其誤者無不噴飯大笑

影中人大殺風景

（本埠） 笑伯

揚州舊城某姓子某省立師範學校畢業生也訂婚於朱姓迎娶之前一日揚俗例有舖房之舉是晚暖房酒開親朋雲集猜拳行令其樂無極稱羨者不一其人迨乎席散由一長者率領親朋入新房用鑰啓坤宅箱篋將所賠衣服逐一檢閱所謂例發也（亦揚城風俗）不意一皮袱內忽墮下一物拾視之則新娘與一美少年所攜之携手小影也觀者默然而新郎則面泛桃紅羞憤交集矣繼即稟知堂上向冰人嚴重交涉云

千年前之蓮實

（外埠） 裕青

日本有漢鐵技師者嘗於久遠之煤層中掘得千年前之蓮實三枚卽以贈於早七敎授敎授復贈於德永理學博士德永復轉贈於其友人理學博士柴田桂太柴田桂太則取而植之於小石川植物園久之竟能茁芽而抽條亭亭翠蓋與常蓮無異有掬水於葉面者則亦流動如珠足證千年前之蓮其性質殆與今日之蓮無少異也然蓮之繁殖也以地下莖而不以其實今此蓮實竟能茁生且越千年而不稍變亦云奇矣 （世界）

異想天開之繼承家當

斷手

慘情小說 （續） 歐陽予倩

他母子二人急忙走到鎭上一看見有許多人擁擠着遠遠迎面來了一對燈籠一乘四人轎抬着一個洋人大家趕上去攔住轎一齊跪下口稱洋大人開恩牧師大人救命那牧師忙出轎來問起情由大家你推我我推你都不敢說話後來有個大膽的硬着頭皮說我們因爲聽見……北……說到這裏回頭看看衆人那牧師早已明白了說道我明白了你們是聽見北兵要來害怕麼衆人點頭說是洋人又道我是個外國人不能干預你們中國人的事只是上帝仁慈凡苦必救我一定替你們禱告上帝保佑你們平安我此番到省必極力設法阻止北兵不來或者能夠做到也未可知我還可以叫我們紅十字會來救你們但你們如今還是各自回家的好現在處處一樣你們逃也沒地方去說完叫轎夫趕到前站去歇那些人聽見牧師的話如聞天語一個個低着頭靜聽阿貴攙着他戰戰兢兢的母親同跪在衆人後面望着後來衆人看見牧師要走都想留牧師在鎭上住牧師重又開導他們說我總是要走的住在這裏也無益不如早到省城好當下便催着轎夫去了衆人見牧師去了又喧鬧起來七嘴八舌說個不了有的說革命黨不該造反的有說做官的不該縱兵殃民的有的說巴結洋人國會亡的有說寧願國亡了讓洋人進來洋人總不會把十三四歲的女孩子活釘在門板上在他肚子上打紙牌洋人總不會叫水堆裏撈出抱着小孩子淹死的幾十具尸首來（此是劉陽永安市實事）有人聽到這裏想起他親戚骨肉之事便號陶大哭起來 （待續）

從征

理想愛國小說 （續） 程谷青

儍民言至是少止已而又曰吾今此行何奴不滅誓不歸此身願共塵沙老也倘天祚吾國一舉破敵得奏凱歸當與卿共安樂設也不幸則當以馬革裹我屍卿亦可自由毋以我爲念少婦奮然曰君奈何出此言君能爲義士余不能爲烈婦耶功成而歸固所願也脫或不幸則君之仇人予當手刃之且食其肉彼秦良玉沈雲英者何人予又何人耶儍民悅曰然則我無憂矣別矣吾妻行再相見遂趨至橋畔一躍上馬攬轡欲行忽自言曰我忘我愛弟矣急回首呼其弟曰弟汝哥從征去汝意云何其弟躍而前欣然答曰哥從征去弟樂甚弟今年八歲矣吾哥待我十年我兄弟當相見於軍中助哥殺敵儍民曰善弟趣歸攻爾學業勉爲他日用我去矣遂舉手揚其鞭以別門前送行者唏聲得得濕小橘而東夾道秋山欄不住征人去路英雄駿馬瞬息逝矣 （待續）

枝生洋行啟事

本行在滬經理皇后火險公司歷有數十年之久公積二千餘萬磅[illegible]

京都天寶齋凡購遺洩藥必須認明牌號此丸有中流砥柱之力挽回造化之功確保普天下第一靈丹如不效驗原洋奉還[illegible]

家庭萬寶全書

附刊古今名人家庭小史

預約展期半月

本書發行以來蒙各界歡迎茲因增刊古今名人家庭小史一大冊並此次慶祝戰勝手名停工裝訂尚未竣工特展期半月准陽歷十二月二十五日一定出版特此佈告

上海中華圖書集成公司謹啓

家庭必備 人人必讀

育嬰寶鑑

奉贈樣張

本書四大特色

一育嬰之書時人多有編輯惟均偏於一部欲求自婚姻配偶種子保胎生產哺乳以及教養兒童無不俱備可爲育嬰專書者當推本局所編之育嬰寶鑑特色一

一是書以日本大倉久所編之育兒與衛生爲藍本並搜羅中西醫家衛生家生理學家各種學說彙集成書於療治救護各門均有方術與專尙理論者不同特色二

一本書說理精確處方簡當文筆淺顯務使婦孺能解以備家庭實用特色三

一本書由日本大阪醫科大學醫學士現任滬甯鐵路醫官汪企張先生鑒定露沙醫院院長陸菊軒先生中醫惲鐵樵先生序言價值名貴非隨意逐譯者可比特色四

內容之最要者如不孕病治療法婚姻選擇法種子法難產接生法孕婦小兒傷病救護法早產流產預防法均爲極精之作其他亦均扼要細目繁多不及備載

樣張現已印就本埠任意索閱外埠函索則寄不取分文全書二十萬言洋裝兩厚冊定價大洋二元預約大洋一元十一月初十截止外埠函購加寄費掛號費一角出版時掛號寄奉決無遺誤

陰歷十一月二十准期出書（原訂十月二十出版現因各種學說非圖不明特加製精細圖版數十幅以致稽遲至陰歷十一月二十準期可以出版）

招登廣告 本書於各藥房各醫家均極有關係如蒙賜登廣告請與愛多亞路一百十三號東方廣告公司東鳳鳴君接洽

發行處 上海英大馬路拋球場東首鴻仁里五百另九號 大同書局

子書三十六種

是書原有卌二子今又加入四子合共卌六諸子之菁英可謂無美不搜足供研究惟本局所出版者有五大優點（一）註釋字跡之顯明（二）校對之認眞（三）紙張之潔白（四）印工之精良（五）裝訂之雅緻有此五大優點故能銷暢旺衆口稱美世有醉心子學之士請嘗試之當知言果不虛也每部精訂四十八本原價洋六元特價洋二元四角贈以錦布套六只外埠函購另加郵費洋四角

大字漢魏叢書

以一書而萃羣書之菁華是書可稱首屈一指清金谿王謨輯爲八十六種復廣爲九十四種已屬羅致鴻富集成大觀茲本局爲保存國粹起見不惜鉅資特聘通儒搜求典籍增至九十六種並又詳加校對自信無魯魚亥豕之虞於古學淵源或可藉茲存在稽古大家惠顧倍極歡迎每部精訂三十二巨冊原價八元特價洋四元奉贈竹布套四只外埠函購另加郵費洋八角

新編鳳雙飛

是書坊刻五十二回乃好事弄文者穿插附會故作舖張以僞亂眞反失本來面目本局所藏眞本前傳念回後傳念二回爲毘陵程蕙英女士手筆與坊刻顚倒錯誤迥乎不同其入手以明季郭定武侯爲主而以劉瑾握權爲輔引伸觸類妙義環生本本原原唱說兼備有跌宕處有悲感處有詼諧處有言情處扼要尤在論治別賢奸重孝道敦友誼詳兵略掃妖氛述閨情貞淫立見談因果善惡分明奇奇正正奇出不窮如繪一幅明史圖酒後茶餘每人百讀不厭停印多年書有限購請從速免致向隅部裝釘四厚冊原價洋三元特價洋一元五角奉送錦布套二只外埠函購另加郵費洋二角 育文書局啟

▲書籍特別廉價一月

大字九通全書原價八十元特價四十元○皇朝政典類纂原價二十元六折○士禮居黃氏叢書原價二十元五折○史學叢書原價四元四折○原印金石苑原價二十元四折○史漢評林原價五元六折○御纂五經原價四元三折○王船山經史八種原價二元五折○五經味根錄原價一元五折○正續古文辭類纂原價一元六折○唐宋八大家原價六角五折○管子原價二角七折○孫子十家注原價二角七折○莊子原價二角七折○荀子二角七折○墨子二角七折○老子原價一角六折○黃帝內經三角七折○山海經二角四折○三通考輯要原價十元三折○九通分類總纂原價念元三折○正續資治通鑑原價十六元六折○馬氏繹史原價三元四折○駢字類編原價十元六折○元朝秘史原價一元六角五折○正續先正事略原價八角五折○陳太僕古文原價一元五折○應試必讀六種原價六角五折○分類政治論海原價二元四折○歷代地理韻編原價一元四折○八書古注十種原價一元五折○四書五經類典集成原價二元四折○最新通俗尺牘原價六角五折○大字儒林外史原價一元六折○郭公奇案原價一元四折○史姓韻編原價二元四折○時務通纂原價十元二折○皇朝經世文統編原價八元五折○大字皇朝經世文編原價三元四折○大字皇朝經世文續編原價三元四折○皇朝經世文三編原價一元六角四折○皇朝經世文新編原價一元六角四折○應化事蹟原價一元四折○郭意城手法帖原價四角五折○四書題鏡味根錄原價四角五折○四書滙參原價五角五折○白芙堂叢書原價一元二角四折○大字外台秘要原價二元七折○經餘必讀原價二角五折○滿夷滑夏原價二元四角四折○出師表原價四角四折○澄夷學堂字課圖說原價一元六折○雙魚佩原價六角三折○咸豐東華錄原價三元四折○同治東華錄原價三元四折○十一朝東華錄詳節原價四元三折○大字十一朝東華錄原價二十元五折○三十二子原價四元四折○四書合纂大成原價八角五折○四書典林原價三角二折○四書典制類聯原價三角二折○大字四書五經義大全原價二元四折○朔方備乘原價一元三折○廣治平略原價四角四折○東萊博議原價二角五折○小藏室四書五經義疑鈔原價二元四折○代數補式原價一元四折○試策大成原價三角二折○策學總纂大成原價三角二折○飲冰室文集原價一元四折○歷代名臣言行錄原價八角四折○筆算數學全草原價一元二角四折○詩句題解原價六角四折○萬國策府統宗原價一元三折○泰西言行錄原價三角四折○念四史論贊原價六角四折○歷代政治論原價二元四折○聖賢像贊帖原價四角三折○藝學統纂原價六元二折○疇人傳原價六角五折○丙午報原價一元二角三折 如蒙函購郵寄費照原價加一成郵票代發九五計算函索書目須附郵票一分當即寄奉

上海四馬路東書錦里口 育文書局

◉對待各種婦女妙術

千部限滿照碼發售並不贈書欲購從速外埠購書請向郵局掛號滙寄以免遺失郵票代價九五折實

一百四十種 細目列下

▲對待妻妾 ▲對待少年婦女 ▲對待孕婦 ▲對待舊派婦女 ▲對待遲嫁婦女 ▲對待女學生 ▲對待女文學家 ▲對待女體育家 ▲對待女經理 ▲對待女傭 ▲對待賣書婦女 ▲對待賣淫婦女 ▲對待尼姑 ▲對待有業婦女 ▲對待道德婦女 ▲對待金錢婦女 ▲對待秋季婦女 ▲對待才藝婦女 ▲對待富貴婦女 ▲對待鄉村婦女 ▲對待誠實婦女 ▲對待儉僕婦女 ▲對待多情婦女 ▲對待多病婦女 ▲對待多藝婦女 ▲對待寡情婦女 ▲對待忤逆婦女 ▲對待激烈婦女 ▲對待陰險婦女 ▲對待兇很婦女 ▲對待胆怯婦女 ▲對待粗心婦女 ▲對待沉默婦女 ▲對待剛毅婦女 ▲對待覔死婦女 ▲對待善羞婦女 ▲對待安樂婦女 ▲對待嗜酒婦女 ▲對待嗜花婦女 ▲對待嗜菓婦女 ▲嗜古玩

▲對待閨女 ▲對待中年婦女 ▲對待產婦 ▲對待中等婦女 ▲對待不嫁婦女 ▲對待英雌 ▲對待女美術家 ▲對待女醫生 ▲對待女夥友 ▲對待賣花婦女 ▲對待賣畫婦女 ▲對待江湖婦女 ▲對待女伶 ▲對待無業婦女 ▲對待技能婦女 ▲對待春季婦女 ▲對待冬季婦女 ▲對待精神婦女 ▲對待貧賤婦女 ▲對待貞節婦女 ▲對待[illegible]善婦女 ▲對待聰明婦女 ▲對待多愁婦女 ▲對待多疑婦女 ▲對待凝心婦女 ▲對待薄命婦女 ▲對待圓活婦女 ▲對待拘謹婦女 ▲對待機警婦女 ▲對待油滑婦女 ▲對待樂觀婦女 ▲對待胆壯婦女 ▲對待口訥婦女 ▲對待忍耐婦女 ▲對待迷信婦女 ▲對待善畏婦女 ▲對待善讓婦女 ▲對待無恥婦女 ▲對待嗜煙婦女 ▲其他如嗜文學 ▲嗜琴棋等婦女不能備載

▲對待新嫁娘 ▲對待老年婦女 ▲對待新派婦女 ▲對待早嫁婦友 ▲對待女敎員 ▲對待自由女 ▲對待女音樂家 ▲對待看護婦 ▲對待女友 ▲對待賣報婦女 ▲對待賣樂婦女 ▲對待船戶婦女 ▲對待女工 ▲對待學問婦女 ▲對待閱歷婦女 ▲對待夏季婦女 ▲對待道義婦女 ▲對待色慾婦女 ▲對待城鎮婦女 ▲對待莊嚴婦女 ▲對待華奢婦女 ▲對待愚笨婦女 ▲對待多詐婦女 ▲對待多才婦女 ▲對待負心婦女 ▲對待孝順婦女 ▲對待固執婦女 ▲對待放浪婦女 ▲對待刁狡婦女 ▲對待强橫婦女 ▲對待悲觀婦女 ▲對待細心婦女 ▲對待利口婦女 ▲對待寡斷婦女 ▲對待狂妄婦女 ▲對待善笑婦女 ▲對待患難婦女 ▲對待嗜茶婦女 ▲對待嗜賭婦女 ▲嗜書畫

無論何種婦女皆有博採無有遺辭

對待之術

共一百四十則尚有妙術四十八種旁搜

言人所不能言可稱空前絕後之新發明奇書實爲駕馭婦女之妙術處理家室之寶鑑手置一編可謀家庭之幸福可增伉儷之愛情可熟男女交際之方法出書世間無曠夫怨女矣

總發行所 上海北火車站對過界路一八一號 志成書局

特約代發行 四馬路中 泰東圖書局 各省各大書坊均有出售

香囊

內容高尚奧妙奇秘豐富

▲對待婦女之妙術 ▲研究婦女之專書 ▲處理家室之寶鑑 ▲情慾世界之晨鐘

研究婦女專書

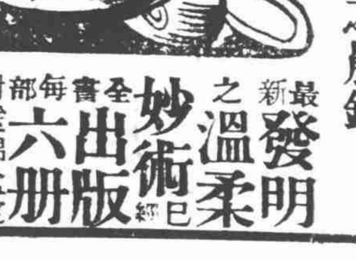

最新發明之溫柔妙術已經出版 全書每部六冊 附送錦盒定價二元出版伊始特別優待提出千部發售 只收廉價二元 加贈值洋二角四角之精印彩色銅版美人一畫 張郵寄連寄費另加洋一角六分